THE REPUBLICAN DAILV NWES

在中華郵政 掛號 立券 按照 總包 特別 優益之報紙 第一張 第一版

民國日報

中華民國十九年四月十一日（星期五）

館址上海山東路二零二號

電話 營業部一四八一六號 編輯部一七四六八號

無線電掛號 三一〇七八四二六五

第五千零二十九號

今日三張半售大洋三分五厘

定報價目

中國境內 每一個月洋一元一角 三個月洋三元二角 六個月洋六元三角 十二個月洋十二元 國外報費 每一個月洋二元六角 三個月洋七元七角 六個月洋十五元三角 十二個月洋三十元

廣告刊例

[illegible]

商務印書館影印

百衲本二十四史

清代校勘學者陸貽典曰、「古今書籍、宋板不必盡是、時板不必盡非、然較是非以爲常、宋刻之非者居一二、時刻之是者無六七、則寧從其舊也」百衲本所選宋元舊刻、雖不能謂有是無非、然視殿本之源出明北監本、則聲價奚啻什倍、今將選用各本時代列舉如左、

【史記】宋慶元刊本
【漢書】宋景祐刊本
【後漢書】宋紹興刊本
【三國志】宋紹熙刊本
【晉書】宋紹興刊本
【宋書】宋紹興蜀大字本刊
【南齊書】同上
【梁書】同上
【陳書】同上
【魏書】同上
【北齊書】同上
【周書】同上
【隋書】元大德刊本
【南史】同上
【北史】同上
【舊唐書】宋紹興刊本
【唐書】宋嘉祐刊本
【舊五代史】原輯大典注本
【五代史記】宋慶元刊本
【宋史】元至正刊本
【遼史】同上
【金史】同上
【元史】明洪武刊本
【明史】清本新增考證

樣本 稍印一厚册 如承索閱請附郵票二角

預約簡則

▲册數 全書約六萬五千葉 約裝八百册 六開版式
▲紙料 分印連史毛邊兩種 售價相同
▲預約價 一次全交三百元 三次分交先交一百六十元 第二三次各交一百元（書根印費不另收取）
▲郵費 各行省十六元
▲截止期 本年八月三十一日
▲出書期 自本年至二十二年 每年八月出書一次

上海

華豐祥記國貨號向外埠同業緊要聲明

本號自總經售上海印染公司出品國產花標以來、本埠營業日形發達、實有應接不暇之勢、因其出品精良、價格公道、延爲頭界所公認、以致遐邇聞名、前接廣州廈門青島漢口天津北平奉天以及內河各地等客、紛來函徵求樣品、紛至踏來、但在本號出品免稅手續未辦妥以前、故未敢貿然答覆、現茲本號爲各地客商免抱向隅起見、故對於免稅派司事、積極進行、現已辦妥、凡將上海印染公司之出品運輸各地、祗須完正稅一道、計每三十碼納派司費元一錢、沿途一概免稅、用特登報通告外埠各客商、並專設外埠詢問處於本號、凡外埠客商如有函詢、當即詳細答覆、並備上海印染公司出品之國產花標全副樣子價目單、尅日寄奉、以備愛國同業函購、恐未遍知、謹此聲明、上海天津路五福弄華豐祥記國貨號電話[illegible]

漢口民信協記公司總理薛坤明君鑒

溯十六年夏執事來鄂分設三廠承委有青經理廠務至十八年春執事提議將三廠改組爲有限公司有青秉承有素何敢或違但事實上與公司條例有礙難之處未能組織完成爲執事所深悉執事前日突然委巢律師來函質問並報登公告抹煞全本事實不免斷章取義用意何居百思不解故弟登報敦請執事繼續登報詢屬空言無補還希悉然臨錫敎我一切至所企盼 弟祝有青啓

買進天興輪船啓事

茲向天泰輪船局買進天興輪船一艘、價業已付清、所有從前關係該輪一切賬務、暨未清事宜、概由天泰局自行理楚、與敝處無涉、恐未周知、特此登報聲明 中華航業公司啓白

冠生園股份有限公司召集第七屆股東常會公告

本公司經董事會議決定國歷五月十一日（星期日）在上海斜橋局門路總工廠開第七屆股東常會報告帳略提議分派官紅利改選董事監察人屆時務希各股東親到或書面託他股東代表準時出席爲盼除專函通知並附寄入場證外特此登報通告再自登報日起至開會日止停止股票過戶又股東通訊地址如有變更請見報來信通知以便通信合併聲明 冠生園公司董事會啓

長沙普益公商號緊要啓事

茲因十七年所集合之股東內有一部分無意營業特股本退去並理陽玉泉另有高就辭任經理劉德生將內部完全改組整理以前股票及合約作爲無效前經理陽玉泉任內與各股東往來手續欠人人欠圖記擔保一切均歸前經理陽玉泉完全負責理事不與新任經理劉德生相涉自登報日起一切作廢特此登報聲明 四月十一日

上川交通股份有限公司召集第六屆股東會公告

本公司定於國歷四月二十七日（星期日）午後二時假上海英租界西藏路寧波同鄉會開第六屆股東常會報告帳略並選舉董事監察人及重要議案務祈各股東屆時蒞會除另函通知外特此公告並於四月十四日起至開會日止暫停止過戶合併聲明 董事會啓 十九、三、二十七、

交通銀行辦理信託業務啓事

本行爲發展全國實業之銀行、負有助長公衆生產之職責、比年以來、通商大埠、房地產事業之發達、國內外債券發行之增加、利益既優、投資者衆、惟是房地產之買賣、手續至繁、處理未週、易生糾葛、債券之還本付息、期限極嚴、檢點不清、動遭損失、加以盜風未熄、險象環生、舉凡契據之保管收藏、證券之往來交割、隨時隨地、患不勝防、資本之家、同深遺憾、他若平民生活、恆產無多、節省勞薪、用權子母、而各銀行普通存款章程、率多拘束、定期則存息較厚、而存數不可零星、活期則存數可以零星、而存息又薄、欲求辦法之一切合算、又慮存款之不盡安全、儲金之人、每感不便、凡此諸端、皆足以影響公衆事業之發達、莫由促進公衆生業之繁榮、本行有鑒於此、特遵照國民政府、制定本行條例第八條第六項之規定、辦理信託業務、舉其要者、（一）各種儲蓄、（二）各種公債庫券股票等之保管及代取本息或代理買賣、（三）房地產之經管及代理買賣、（四）辦理其他一切信託業務、總之訂息從優、取費從減、另備詳章、容再刊布、倘承委託、毋任歡迎、

上海中國華成烟草股份有限公司召集第七屆股東大會通告

本公司第七屆股東常會現定於四月十二日（星期六）下午二時在西藏路寧波旅滬同鄉會二樓演講廳內開會報告上年底帳略及營業狀況並改選董事及監察人除專函通告各股東外特此登報公告再自登報日起至開會日止照章暫停股票過戶合併聲明 董事會謹啓

上海國術比賽大會收支公告

本會結束後所有各項收支業經股汝驪會計師審查無訛並由鄭毓秀大律師證明確實茲將股會計師所製表册登諸報端以昭徵信

收入項下一收國術比賽會洋一萬六千一百九十九元五角（一）收大舞台演劇洋三萬一千八百元（一）收上海舞台會串洋二萬〇八百九十二元二角七分五厘（一）支得獎諸君捐贈獎金洋一萬三千元共收洋八萬一千八百九十一元七角七分五厘支出項（甲）國術比賽會共支洋四萬五千二十二元三角〇五厘（一）支李芳辰先生經手各比賽員川旅費串貼費醫傷費雜費洋一萬六千元（一）支李芳辰先生及各比賽員膳宿費洋五千八百〇七元（一）支比賽員一部份川旅費（本會另付）洋四百〇六元（一）支獎金洋一萬三千元（一）支交際費洋一千六百二十五元（一）支上海舞台假座開支洋二千一百九十二元二角七分五厘（一）支印刷費洋三百十五元（一）支中西各報廣告費洋三千五百五十七元〇二分（一）支汽車費洋三百四十元（一）支日刊部用費洋五百九十二元五角（一）支比賽員絨衫洋一百六十四元（一）支收票員津貼及門票部雜費洋三百十元〇〇五分（一）支攝影費洋四百五十元一支郵票費洋三十二元（一）支庶務員津貼及雜費洋四百十四元七角二分（一）支租用木料及工資洋二百十一元（一）支洋水虧耗及廢票洋五十三元七角三分（一）贈李芳辰先生金盾洋二百五十二元（乙）支東北將士慰勞會共支洋一萬六千九百五十五元九角七分（一）支餅乾及糖果洋七千三百元（一）支毛巾洋三千元（一）支香烟及瓶酒洋三千二百二十元（一）支運輸費及代表用費洋二千七百四十七元六角五分（一）支關稅及保險費洋六百七十三元四角（一）支追悼東北將士會聯額洋十四元九角二分（丙）撥助救災會共洋一萬元（一）支撥助全浙救災會洋一萬元總共支洋七萬二千六百七十八元二角七分五厘實存洋九千二百十三元五角悉數撥助全浙救災會分別施放以慰災區同胞喁喁之望也

附告

本會發起目的本擬以收入券資慰勞東北將士暨撥助各團體經費適其時爲廢歷年尾雨雪交加以致成績不佳券資收入無多乃以本會入場券分致各團體請其自行銷售即以所銷之券資作爲本會之補助茲將撥助各團體入場券刊登於后諸惟 公鑒

計開江蘇義振會券價洋三千元國術協會券價洋二千元法科大學券價洋二千元紅十字會洋七百六十元全國賑災會洋一千三百元婦孺救濟會券價洋一千〇六十三元國術分館券價洋一千三百三十九元中華體育會券價洋一千七百元全浙救災會券價洋一萬元淞滬教養院券價洋三千元平民醫院券價洋二千元勤業女學券價洋五百元上海庇寒所券價五百元謙益醫院券價洋一千元法政學院券價洋三千四百元共洋三萬二千五百六十二元

警告華洋雜貨號店東兼經理胡卓林并覆駁其啟事

新北門內 德和 永茂和

查寶號所該本債權團到期不解之支票及本票爲數甚鉅去臘本應取償嗣因先生於臘月二十七日在江南春邀請本團債權人宴會宣佈二號營業並不虧蝕不過一時週轉不靈要求立票展緩於今年三月底子母如數歸楚不料到期分文不解事謂春蘭如何失敗債務如何分攤即東莊西莊國貨二帮亦經解出多數云云試問德和永茂和營業範圍是否以春蘭爲主體况春蘭係先生個人之經營成敗利鈍實與該二號風馬牛不相關烏可並論况本團昨日召集大會計出席數十家債權數達二萬餘實占全數之大半依先生所說已經解出多數而到會各家並未收着分文試問多數係何人何號先生欺騙之手段已昭然若揭本債權團仍以寬大爲懷不肯遽爲已甚茲限先生於三日內（十二日止）出來理楚倘逾期仍無切實辦法惟有訴諸法律以求解決尚希酌行免貽伊戚特此忠告

華洋雜貨聯益會爲德和永茂和債權團啓

樂甫康 陳聖寶 結婚啟事

遺失匯票聲明作廢

……明嗣後無論中外人等拾去概作廢紙特此聲明

漢口郎怡記啓事

楊放同志鑒

徵婚

緊要聲明

聲明遺失單契

姚肇第律師代表陳偉記經租帳房通告霞飛路業戶各住戶

念一 念三 念五 念七 念九 號

同興館 馬源興 劉松裕

羅家衡律師代表唐鳴時順興洋行聲明

費席珍律師代表姚林記營造廠宣告清理

楊而墨律師代表鞠樹聲 王興 蘭英 脫離關係聲明

麥却度律師代表湯賡緊要啓事

陶嘉春律師代表朱葑溪警告秦鶴岐凌雲啓事

徐祖燕 吳光鼎 律師受任南洋藥房法律顧問通告

蔣保釐 廉 律師代表崇德堂薛金權等通告各股東啓事

徐國偉律師續任王大有銅錫號常年法律顧問

無錫永泰豐絲廠通告

王傳璧律師代表復興公司徐崇義君啓事

律師陸紹宗施霖代表正大姊妹服裝公司爲股東林正人聲明退股及辭去經理職務啓事

劉元楷律師代表余繹敬君通告

宓敬身律師代表達昶祥 昶祥 天祥 廣貨號召盤通告

清理

廉隅 唐演 律師受任大東製帽有限公司及經理劉子傑君爲常年法律顧問通告

茲本律師受大東製帽有限公司及其經理劉子傑君聘請爲常年法律顧問嗣後如有損害其名譽財產及其他一切法益者本律師當盡依法保障之責特此通告　事務所九江路A十一號電話一二七二九

江一平律師代表陳張根爲法租界劉家宅基地事聲明產權並警告索詐者

國民革命軍陸軍第三師追悼陣亡將士大會籌備處啓事

中國童子軍司令部緊要啓事

第　號

中國童子軍司令部啓事

淞滬警備司令部通告

江海關二五附稅國庫券基金保管委員會十九年三月份收支報告

▲續發二五庫券

▲捲菸庫券

▲善後短期公債

▲十七年金融短期公債

▲十七年金融長期公債

▲十八年關稅庫券

▲十九年關稅公債

▲十八年裁兵公債

▲十八年賑災公債

▲遺庫券

▲編遣庫券

大豐棉織工會全體工人爲鳴謝市總工會籌備委員會啟事

上海市銀行廣告

國民政府特設 中國航空公司 滬漢航空綫

電綫用美國最新式之水陸飛機沿江飛行轉運郵件客貨穩快安全依時到達除星期日外每日按照下方起飛時間表飛行一次

寄郵遞件請與各地郵局接洽

上行	
上海開	上午八點正
南京到	上午十點十分
南京開	上午十點三十分
九江到	下午一點○五分
九江開	下午一點三十分
漢口到	下午三點五十分

下行	
漢口開	上午八點四十分
九江到	上午十點五十分
九江開	上午十一點二十分
南京到	下午一點卅分
南京開	下午一點五十分
上海到	下午四點正

事務所 上海黃浦灘嘉州路口中國通商銀行內 南京西華門四條巷 九江南潯鐵路局 漢口平漢鐵路局

客票價目

	來回	單程
上海—南京	六十元	四十元
上海—九江	二百一十元	一百四十元
上海—漢口	三百元	二百元
南京—九江	一百五十元	一百元
南京—漢口	二百四十元	一百六十元
九江—漢口	九十元	六十元

本公司自備汽車每日由公司接客至站並由站接客至公司

浙江省縣長考試日期通告

查本省第三屆縣長考試報名業經期滿茲定於四月十六日起舉行考試除將審查合格人員另行公佈外特此通告

中國國民黨上海特別市執行委員會通告第一號

為通告事查本年四月十二日為本黨清黨三週紀念本會定於是日上午九時在蓬萊路蓬萊影戲院舉行紀念大會凡本市各級黨部各機關各團體各學校均須各派代表四人前來參加以誌紀念除分函外特此通告

中華民國十九年四月八日

中國國民黨上海特別市執行委員會通告第二號

[illegible]

中國國民黨上海特別市第六區黨部執行委員會通告訓字第八號

[illegible]

上海特別市土地局 財政局 社會局 會銜布告第一三七號

為將開北裴家橋營房基地收回市有事[illegible]

中央檢定黨義教師委員會通告第一號

[illegible]

工商部上海商品檢驗局啟事

[illegible]

上海特別市花邊抽繡同業各號宣言

工商部上海商品檢驗局擬訂花邊檢驗細則定期四月十五日實行查花邊抽繡式樣萬變並無標準難以檢驗不過開勒索之門增商民之痛苦且細則苛擾萬分事實上萬不能行敝同業等已通電請求撤消如不達目的惟有停業而已謹此宣言請求各界援助原電及細則簽注錄下

電文 [illegible]

細則簽注 [illegible]

本同業各號 [illegible]

四一二清黨紀念

要根本肅清殺人放火的共產黨！
要徹底剷除一切反革命勢力！！
要打倒叛黨禍國的逆賊閻錫山！！
要絕對擁護中央完成國民革命！！

中國國民黨上海特別市執行委員會宣傳部印製

今天出版

國民政府中央建設委員會謝守恒編

民生主義理論的體系

▲葉楚傖蔡元培吳稚暉于右任王伯羣題字▲孫科序文

民生主義，共產主義，社會主義，——這三種主義，怎樣能夠分別，相同點和不同點，——本書把他極詳細的分析，加以極明瞭的理論，證民生主義為達到世界大同之最要部份。

本書確能以科學方法，作深刻之研究，適合孫總理心理建設，使吾黨黨員，人人能認識主義，人人能宣傳主義，

解決民衆生活的實用專書

實現世界大同的梯階

全民衆不可不讀

本書目次

第一章……導言
第二章……民生主義之基本原則
第三章……民生主義之哲學的基礎
第四章……民生主義之目的
第五章……民生主義之方法
第六章（平均地權）▲地權的由來▲平均地權的原理▲土地的歷史▲土地與社會主義▲平均地權與稅法▲
第七章……資本（節制資本與振興實業）▲資本與利益▲生產與分配（解決人民生活）▲節制
第八章……民生主義與社會主義
第九章……馬克思主義與民生主義的正誤
第十章……民生主義與共產主義比較
第十一章……民生主義之經濟政策
第十二章……結論 民生主義與將來經濟學的趨勢

特價 全書一冊八角 實價大洋八角 外埠每部收郵費分半

上海麥家圈天安堂後面

益新書社發行

（南京）鼓樓黃泥崗益新書局分發行
（南京）花牌樓新民書店分售

THE CHINA CRITIC

英文

中國評論週報

四月十日出版 三卷第十五期

社評▲米之恐慌（記者）▲下海試記節育諸詢皮議（記者）▲上海商業專門夜校之需要（記者）▲大北大東電報合同之交涉（記者）▲BENSON—CURRIE之中國歷史智識（記者）

社論▲全國運動大會與新理想（記者）▲日本人將宣佈禁止華人入境乎？（記者）

專著▲中國人之天賦主權…………H·BENSON—CURRIE
▲日本之對華政策…………歐陽純
▲中國有節育之必要否？…………楊振宗

▲各種統計▲一週大事記▲中外論評▲新書介紹▲公文

定價 每冊二角 半年七元 全年四元 三個月二元

▲售報處（一）上海卡德路九十五號寰球中國學生會內中國評論週報社（二）上海商務印書館及各省

革命外交週刊目錄

這一週▲蘇俄擴大中俄會議之野心 絜悟▲國人一致起來反對大批日艦來華 收回上海法權問題 詹絜悟▲今後外交策略之三要點 一得▲由尼泊爾出兵轉想到西藏之危機 李興西 收回內河航行權 袁著▲收回航行權之必要與準備（上） 高哲氏▲拯弱 葫蘆島築港與中國 吳稣 關係東北生命之葫蘆島築港問題▲太平洋會議與滿洲問題（完） 楚子▲橋（小說） 馬子華

邵秉奎聲明與邵阿庭脫離叔姪關係啟事

家叔阿庭行為不正常來家中勒索銀錢且復貪得無厭不得已加以拒絕日前竟敢將在途中之脚踏車一輛典質化用此種行為已無親族情義可言本欲追究[illegible]

今日大事

▲中常會圈定滬市監委並撤銷閻逆原任各職
▲何應欽回京將赴漢視察
▲陳調元回濟對軍事已商有妥善辦法
▲西山改組兩派互爭黨統已決裂但閻馮各欲利用一派以抵制
▲英使今日啓程南來
▲印度國民黨大會領袖以破壞鹽法罪被捕
（以上見電訊）
▲逸仙艦昨行開工禮陳紹寬由京來滬參與
▲德使昨由津抵滬今晨晉京
▲洋米有念萬包到滬米價已穩定
（以上見本市新聞）

八十五次中央常會
撤銷閻逆原任政委等職
圈定朱應鵬等滬市監委

本報南京電 中執會十日晨八時舉行第八十五次常務會議、出席胡漢民、譚延闓、陳果夫、孫科、列席林森、張道藩、劉紀文、焦易堂、古應芬、陳耀垣、陳立夫、劉蘆隱、朱培德、克興額、陳肇英、方覺慧、李文範、王正廷、邵元冲、何應欽、主席胡漢民、決議案、
（一）決議、閻錫山業經開除黨籍、所有原任政治會議委員國民政府委員等職、應予撤銷、
（二）決議、圈定朱應鵬熊式輝王延松鄧通偉陳希曾爲上海特別市監察委員、姜懷素吳修爲候補監察委員、
（三）決議、圈定胡伯翰龔時英張達劉孟衡唐果民宋思一段麟郊繆嘉琦方天爲中央軍校武漢分校特別黨部執行委員、王愼畝蔡正中張世希汪奇柏錢沖爲候補執行委員、
（四）中央監察委員會函、爲准移送南洋英屬總支部呈、爲雪蘭莪支部二區分部會計科職員周永鐘於十六年任內虧空公款、交代後一去無蹤、迨總登記時亦無登記、請予永遠開除黨籍、幷交國府通緝一案、當經審查、以該員既未登記、自非黨員、提出第十八次常會決議、通告各級黨部、周永鐘永遠不許入黨、特抄同原呈函請查照辦理案、決議、照辦、
（五）中央監察委員會函送處分黨員案件九起、計永遠開除黨籍者陳悟眞胡伯蓀（浙江紹興）趙剛（京滬滬杭甬鐵路）三人、開除黨籍者吳谷虛（天津）馮昌市馮始明（廣州）吳仲潘（湖北）四人、開除黨籍一年者吳奠安一人、均決議照辦、

何應欽返京將赴漢
李韞珩部請纓討逆
楊虎城赴鄧縣視察

本報南京電 何應欽前因參加全國運動會赴杭、十日晨八時返京、聞何氏不日擬赴漢視察、何日起程、尙未確定、
日聯南京電 何應欽定於十一日赴漢口、
本報南京電 李韞珩電漢行營、請纓討逆、該師爲便利指揮部屬、將原設沙市之司令部移宜崇城、
中央漢口電 公秉藩九日由花園赴安陸、來漢謁何成濬、
本報漢口電 二十軍司令部設武穴、
國聞漢口電 徐泉源因天雨飛機難航、尙未啓行
本報漢口電 楊虎城定十日赴鄧縣視察、
本報漢口電 航空第一隊電漢、七日在、陽集河灘擊斃敵、斃一百餘、

陳調元回抵濟南
韓馬顧等亦先後回防
對軍事已有妥善辦法

本報濟南電 陳調元偕總參議郝國璽十日早八時四十五分由徐專車抵濟、聞韓復榘馬鴻逵顧祝同九日晚亦先後由徐回防、對軍事已有妥善辦法、
中央徐州電 韓復榘九日晚六時專車返濟甯防地、鐵甲車司令蔣鋤歐佳乘太平號鐵甲車到徐張礪生九日來徐、即晚亦南返、

中宣招待各報記者
報告北方情形與報紙統計

本報南京電 中宣十一日下午三時在第二會議廳招待各報記者、由祕書張廷休代表劉代部長報告、

關於北方情形 （一）黨的方面、現陳公博王法勤鄒魯謝持等互爭黨統甚烈、陳王等以馮爲背景、鄒謝等以閻爲後台、雙方均無融洽可能、故其聯合宣言、終難發出、其他黨小組織更屬五花八門、莫綜一是、其失敗可立待、（二）閻僅爲黨敷衍門面、而現時受環境之惡劣、將來當必拋棄黨、以找安福研究兩系登台、爲籌款問題、擬請梁士詒出任財政總長、章士釗等正在津設辦事處、乘機活動、（三）東北方面情形甚佳、以其外交及地方背景決不能不擁護中央、且張學良之爲愛漂亮好面子之有爲青年、故其一切行動、非常正當、最近與中委吳鐵城所商談、均非常光明正大、

關於報紙統計 （甲）海外言論、本黨佔百分之二十、保皇黨致公堂共產黨等佔百分之八十、（乙）國內言論、以長江流域以南至珠江流域爲最發達、但各處亦間有爲共產黨宣傳者、此點須注意、此外黃河流域之報紙均應適環境、態度不能鮮明、東北報紙最有希望、預料前途當可發展、値此閻馮叛變時期、關於軍事消息、各報務宜愼重判裁、凡關於軍事祕密者、尤不可披露、以免涉及大局、

本報南京電 漢電、徐泉源十日由樊城乘飛機來漢、向何成濬報告布置情形、並請示機宜、

英使今日啓程南來
簽訂收回威海衛協定

本報北平電 英使定十一日晨赴津、乘砲艦南下
日聯北平電 因丹麥公使喀甫曼氏回平後、外交團對於時局之態度已經決定、英國公使藍浦生氏爲威海衛問題簽字及其他中央交涉、定於十一日晨離平南下、一等書記官本納德氏等五名同行、

馮軍集結鄭州
晉軍防守後方
對馮嚴爲戒備

日聯北平電 第三方面軍前敵總司令徐永昌目下正在石家莊、籌備組織總指揮部、
日聯北平電 截至七日爲止、鹿鍾麟孫殿英宋哲元以下九師十萬之西北軍、均已抵鄭州、山西軍除進至德州以外、僅取後方防備之姿勢、
日聯北平電 據鄭州來電 戰機漸成熟、第一方面軍總司令鹿鍾麟爲協議對中央作戰起見、將於此一兩日中在鄭州開軍事會議、孫良誠宋哲元孫楚

石友三萬選背等將領及河南雜牌軍代表及山東劉珍年代表均參加之、

中央漢口電 軍界息、西北軍抵鄂邊境、遲滯不前、閻恐馮另有圖謀、故在順德石家莊大名一帶建立強固工事、嚴爲戒備、

各方聲討閻馮

▲魯滌平願效前驅。。。。
本報南京電 魯滌平電蔣主席、謂閻馮兩逆梟獍難馴、神姦必討、職義不後人、聞命憤慨、枕戈誓衆、願效前驅、
本報廈門電 廈各界十日開討閻大會、通電全國、一致聲討、
本報漢口電 各界九日下午二時在省黨部開討閻宣傳委員會、主席陳劍仁、議決十日開始辦公、月支二千元、
中央漢口電 省宣傳部製定大批討逆宣傳品、交行營帶赴前方分發、以便喚醒華北民衆及敵方將士、
本報南京電 徐州各界十日晨開討閻大會、

鈕永建定期就職

本報南京電 鈕永建定十四日就代內政部長職

閻逆狡計已窮

▲財政支絀實行減政。。
▲籠絡策略亦告失敗。。
本報北平電 省市黨局爲節省政費、實行減政、省府及各廳減薪、市府及各局裁員、
本報北平電 （一）閻就僞職後、對各方駐幷代表均給一顧問參議等名義、但各代表均不願接受此虛銜、紛紛離幷、
本報北平電 丁春膏十日赴晉、轉往潼關、

石友三勒款徵兵

本報北平電 石友三現令各縣籌款、數千至數萬不等、並各徵兵一千六百名、限即日送交、又將各縣自衛團保安隊及警察等槍枝派兵圍繳、各縣紅槍會大刀會等紛紛而起、
日聯北平電 閻錫山命現在新鄉方面之石友三軍入魯省、故石友三軍將與從德州平原方面前進之第三十六師第四十三師共同從西北部進攻山東、

芬蘭代表今晨到京

本報南京電 芬蘭代辦韋梅基定十一日晨抵京、遞國書、王正廷十一日晚設宴歡迎、

日艦自由來華
漢市黨部抗議

本報漢口電 漢市黨部以日艦隊自由來華、不啻以戰敗國待我、八日函行營及市府、勿招待、並電全國抗爭、日艦隊九日下午已到漢、泊日租界江面、

駐日波使將遊北平

本報北平電 駐日波蘭公使奧丹斯基將來平遊覽、日使館十日函外交處、轉請當局保護、

張貞由潮回漳

本報廈門電 張貞六日離汕赴潮、勾留三日、即遵陸回漳、

反動派團結已破裂
西山改組互爭黨統
閻馮各欲挾以自重

本報北平電 閻電促西山派赴晉 鄒魯謝持擬十一日晚啓程、覃振茅祖權暫留平、傅汝霖行否未定、
本報天津電 西山派改組派互爭黨統、現已破裂、趙不廉等力主三屆聯合、以求自身之地、郭春濤輩則堅持二屆過渡、恃馮玉祥以爲後援、閻錫山見陳公博等挾馮自重、氣燄逼人、乃假鄒魯謝持以辭色、備作抵抗、一般黨員之誤入大同盟及新中實踐者、均以不願作陳鄒趙等貓脚爪而轉趨沉默、
本報北平電 柏文蔚陳公博等六日在大原正太飯店會議時、柏等主張以國黨爲立場、擬在原有名義上加以臨時二字、方覺正大光明、但謝持鄒魯等頗不以爲然、雙方相持不下、結果宣告流會、
本報北平電 閻令省府將省黨部原支經費撥歸各省市黨務聯合辦事處支用、

重光今日返滬

▲法權問題將開議。。。。
本報南京電 重光十日晚宴何應欽朱培德等、重光定十日晚返滬、關於中日法權問題、俟守島抵滬時、即可正式討論、
電通南京電 關於中日間治外法權撤廢交涉、中國方面爲期交涉之進展起見、決由司法院派參事錢泰吳昆吾兩氏列席、輔佐外長王正廷與重光代理公使交涉、又兩國交涉、日本方面俟接到本國政府訓令、發表意見、
日聯南京電 重光日代使十日午後一時往訪王司法院長、關於法權問題非公式的交換意見、歷一小時餘而退、王院長係前年北京法權會議中之中國代表、爲交涉此項問題最適當之人物、重光氏決定方針、此後將常與王院長折衝、以期得收實效、重光氏定於十一日下午一時乘飛行機赴上海云、

全教會議將開

遼教廳長來京出席
本報南京電 全國教育會定十二日晨開末次籌委會、討論一切、並分配大會工作人員、
本報南京電 遼教廳長吳家相十日晨離瀋赴京出席全國教育會議、

京市府收支
十八年度總數

本報南京電 京市府十八年度收支總數、收入共三八四四四一元、支出共四另三六七七九元、

擾粵共匪退贛

▲粵當局電贛協剿。。
本報廣州電 南雄共匪七日退贛邊、當通電金鼎協剿、
本報香港電 共匪由南安退信豐、
本報長沙電 宜章縣長六日電稱、朱毛兩匪近受贛軍痛勦、竄擾仁化長江圩一帶、正督飭團隊痛勦、

潭衡汽車
十日通車

本報長沙電 潭衡汽車路定十日在衡州車站舉行開車典禮、何鍵擬屆時偕同省府全體委員親往訓話、十一日便道遊覽南嶽、並邀駐湘外領結伴同遊、準十二日返省、

首都建委會

▲十五日開首次全會。。。。。
本報南京電 首都建委會定十五日起開第一次全會、連日報到委員、計胡漢民、王寵惠、陳果夫、孫科、蔣夢麟、劉瑞恆、楊樹莊、張難先、劉紀文、京外電知派代表出席者張學良、劉文島、葛敬恩、

首都政聞

中央南京電 首都建委會經濟組主任委員孔祥熙、擬定成立該組計劃及預算、提經常會通過、呈請國府鑒核、國府據呈後、已訓令財政部查核辦理、
本報南京電 漢電、劉文島派董修甲出席首都建委會、定十日晚晉京、
本報南京電 國府十日通令各省市重申禁止遏糶令、
本報南京電 中央十日查詢外部對中俄交涉進行眞象、迅予詳復、以憑核辦、
本報南京電 外部函國聯會祕書長、通知最低工資辦法公約業經政府正式批准、
本報南京電 關於章開神父在汕頭附近被匪架走事、經外交部分電粵省政府油市政府、火速營救、聞粵省政府電復、謂已令催速辦、
本報南京電 葡籍律師馬却特擬向司法行政部請領律師證書、以便在特區法院出庭辯護、其照片及證明文件等、日前由葡使館函請外交部轉送司法行政部審核、惟外部以依照定章、外籍律師請領證書、應由本人向司法行政部直接呈請、故已將照片及證明文件等退還、
本報南京電 修改中美航空合同、雙方會商結果、意見接近、在最短期間有解決可能、

漳平陷落不確

本報廈門電 漳平前傳爲共匪佔據、續查不確、鄧匪仍在永福、

本報南京電 交部十日派雙清莫庸赴德、接洽中德航空郵運、
本報南京電 工商部度量衡人員養成所定十一日舉行入學試驗、各省續到學員可隨時測驗、
本報南京電 教育部十日令蒙古各旗、徵集該處民間原有通俗歌謠故事、以及各種民衆讀物材料、彙送到部、備作參考資料、
本報南京電 敎部擬定照國籍推算實足年齡辦法、十一日令各省市、依照推算、
本報南京電 陸海空軍懲罰法起草、十日完竣、立法院定本週院會討論、
本報南京電 禁烟委會十日開三十二次委員會、王維藩主席、決議、（一）呈行政院、轉呈國府、通令嚴禁交通機關員役藉職務上之便利、夾帶或縱容他人寄遞鴉片及其代用品、（二）通咨各省市府轉飭所屬布告、凡收藏專供吸食鴉片之器具者、限期呈繳焚燬、（三）修正通過縣市立戒烟章程及醫院兼理戒烟事宜細則、
本報南京電 蒙藏會十日開五十三次常會、主席馬福祥、討論（一）內蒙地方教育建設案、決議、修正通過、（二）西藏地方建設教育案、決議、修正通過、
本報南京電 考選委員會專門委員十日晨開上次聯組會議、討論高等考試第二試分科目單案、議決、法權類分行政司法外交三科、經濟類分財務工商管理銀行會計統計五科、教育類暫定教育行政一科、技術類分土木工機械電機化學工程礦業農藝園藝森林蠶桑畜牧獸醫昆虫植物病理農業工程水產農政醫科藥科衛生二十科、軍警類包括陸海空警、須與他部會商、分科及科目未定、文理類分中國文學外國文學歷史地理化學解剖學心理學數學天文物理化學地質學動物學植物學十四科、

本報廣州電 社會局令善堂醫院廢除中醫、全用西醫藥、省港各團體紛呈當道、請准國藥、市黨部函市府社會局、請保國粹、取締中醫壓迫國藥、
本報香港電 財廳奉陸羣令、撥二十萬助滇省軍費、
本報香港電 盛傳宋子文將來粵、
本報香港電 一零九號飛機七日在梧墮海、機師傷一、失踪一、
路透倫敦電 海軍部國會秘書安芒九日在下院答保守黨議員之問、謂航業公司之覆函、已在大綱上接受政府所擬辦法、查海軍大臣曾於三月二十六日在下院聲稱、政府已通告航業公司、政府準備於核准之限定時期中供給海陸兵士、以防中國海上盜劫、惟須附以下述之規定、一、航業公司須在四月一日以前依允現有計畫之改善、供給印人警備隊、俾謀航業之內部保護、二、三月三十一日以後所供給之任何正式警備兵、其餉需全由公司償付、三、所有改善計畫之全部費用、連未在船上服役時之兵士維持費在內、由公司各按照其需要而攤付之云、

雜電一束

本報南京電 首都衞戍司令部定十一日下午二時邀請在京記者談話、
本報南京電 京市黨部定十一日辦理接收、工作人員一律照常服務、
本報南京電 國府顧問美人林百克定十四日由美繞道歐洲來華、
本報南京電 滬電、全國商聯會華僑聯會代表馮時陸葛天豪九日離滬赴吉、
本報南京電 濱電、張學良十日晚宴方本仁吳鐵城、同慈朱勛業等有所洽商、
本報南京電 盧郁十日抵京、日內赴京、向財部報告崇關收支移交各項、
本報南京電 滬電、財廳催解鹽稅、攤還外債、瓊吉黑三省共八萬六千六百元、
本報北平電 平漢路局允撥車運豫災民來平、轉車出關就食、
中央成都電 成都商人一日罷市、至申刻即開市、當局布告、禁止一切示威游行及結社集會自由、併爲防止共匪計、晚間實行戒嚴、
路透倫敦電 外相漢德森今日在下院答保守黨議員之問、謂中國代使已因海峽殖民地總督取締國民黨事向英政府交涉、目前外部正考慮答復云、
本報長沙電 贛匪彭德懷近竄宜春西村以南費家坊以北泰山地方、贛軍朱耀華旅四日抵安福、六日向彭匪進剿、
本報長沙電 湘清鄉部以共產邪說、惑世誣民、人道不容、世界共棄、昨特懷切佈告、凡被煽誘脅從誤入岐途之人、務宜投效自首、各區各鄉須屬行聯結、澈底清查、各駐軍地辦團人員宜切實查察、毋稍寬縱、

國府嚴禁苛雜稅捐
令行政院通飭各省市照辦
▲免除苛捐工商方得發展希望
▲整理財政須先釐定征收辦法

▲京訊、國民政府昨爲通飭各省不得任意收稅及增加附捐事、訓令行政院云、爲令遵事、案據財政工商二部會呈稱、爲懇予通令全國、制止各地任增稅捐、以維財政而護工商事、竊維實現民生主義之要旨、首重發展國內工商、整理國家財政之要圖、先貴統一收支手續、中央爲整理財政、維護民生、前於十七年十一月二十日經鈞府通令畫分國家地方收入、明定釐金及一切類似釐金之通過稅、統屬中央、並嚴禁地方不得附加、又於本年一月十七日、復經鈞府明令、自十月十日起所有全國釐金及類似金之一切稅捐一律裁撤、良以釐定徵收辦法、俾財政得有整理之可能、免除苛雜稅捐、於工商方有發展之希望、工商既裕、稅源乃旺、財用不匱、政務自理、而國計民生、實均利賴、乃十七年以來、雖有通令、而各地尙未遵行、任意附加、所在多有、其名目之苛細、關卡之繁多、使工商阨於卡索留難之中、財政處於淆亂紛歧之狀、此而不亟予撤除、其何能實現中央理財阜民諸政策、職部等分掌工商財政、自應仰體中央意旨、於解除工商艱苦、整理財政之企圖、切實遵辦、前據各省縣市商會商民工廠等呈請免除苛捐雜稅、以解困阨者、如旅滬川晉幫夏布同業聯合會呈、以每件本値三十七元上下之蔴布、由四川榮昌至重慶、爲程僅三百里、而所納之捐稅、除正稅外、其苛捐雜稅竟達十五次之多、若鄧亭鋪護商印花稅九分、津永瀘護商捐二角七分五厘、津永瀘團費七分五厘、大安場印花稅一角、馬方橋山防捐一角、小馬方橋山防捐二角四分、來鳳驛護商印花捐八分、渝北護商捐一角二分五厘、渝北江防捐一角二分五厘、渝北分收捐八分一厘二毫五、渝北印花捐一角、重慶統捐三角、重慶統捐附加一角二分、重慶護商捐七分二厘五毫、重慶商團捐二分四厘、全計達一元九角有餘、一入宜昌、又加堤工捐二角八分九釐、合之前數、共爲二元一角九分六厘有餘、如加應完正稅、依本以計其稅率、達百分之八九、此尙僅由榮昌達宜昌、即已如此繁重、又准北平特別市政府轉據丹華火柴公司呈稱、查機製仿造洋貨統稅單、起自前清末葉、載明正稅之後、概免重徵、民國肇興、相沿未改、視爲惠工第一要策、近年以來、各省各地、各自爲政、統稅單效力盡失、十八年夏間、埠市工廠聯合會、會呈請財政部咨飭維持統稅成案、奉到此部已分別咨令、務遵定章辦理、而各省各地之重徵、依然如昨、本廠專製火柴、即就火柴一項言之、每小件二千四百小匣、淨重不及三十五斤、高次平均、製本不及六元、其運往綏遠者、除統稅外、到北平西直門車站、收糧貨統捐一角、到張家口收大右捐三角六分四厘、勳匪捐二角二分、歸綏貨捐三角七分八厘、塞北入口出口稅各四分四厘八毫、到綏遠收清源局捐七分五釐七毫、共計重徵一元一角二分七釐三毫、其運往河南者、除統稅外、到北平西便門車站、收河北捐一角、到石家莊收統稅二角七分五釐五毫、共計重徵三角七分五厘五毫、各地之落小費、以及隨運費徵收之軍事捐、附加費、站務費等、尙不在內、妨礙工業、妨礙民生、妨礙政令、既深且鉅、伏乞鈞府據情轉請中央、迅予嚴切維護統稅成案、期得實惠等情、咨請查核辦理、職部等細核該公司所稱完納各稅、如合統稅以計其稅率、則運往綏遠者、竟達百分之二十二三、運往河南者亦達百分之八九、此外經職部等調查所得、如由江西景德鎭運磁來京、一担之磁、爲値不過三十元、除在景德鎭完納正稅一元外、近又附加二角、而沿途所經、如湖口龍陽蕪湖大勝關及三汊河各處、均須加納捐稅、約共一元二三角有奇、若合正稅及其附加以計其稅率、亦達百分之八九、總合上列各則以觀、內地各省科稅之重、實無倫比、其他各工廠商家、雖各因經售市場不同、數目亦異、然執一例百、當可以概其餘、此無怪國內工商業難期振興、財政難期統一、究其致此之由、則各地未能遵奉政令、任意附加、實居甚大、職部等爲實現中央理財阜民諸政策起見、用敢會呈鈞府、懇予根據本年一月十七日裁撤厘金明令、推廣法意、通令全國、依照中央定案、一切貨物稅收、業經劃歸國有、無論中央已徵未徵、各該省市自不得任意收稅及增加附捐、以重民困、在尙未實行裁厘期間、其應如何禁止地方自設關卡、限制附捐、取銷違背部章之苛細稅捐之處、並懇飭令各省市政府暨各主管官廳妥擬辦法、呈復核奪飭遵、以免流弊、而期實施、除另文會呈行政院懇予鑒核通令遵辦外、理合備文呈請鈞府鑒核、仰乞俯准施行、等情、據此、應准照辦、除指令外、合行令仰該院、即便通飭遵照辦理具報爲要此令、

閻部叛軍貌合神離
▲餉軍無食離析在即

天津通信、閻逆生平最好詐陰險處、是往往數人家上當、他自己却坐收漁人之利、但天下人豈盡可欺者、結果大家一齊向他算總賬、則閻逆之末路至矣、故其內部有主張服從中央、促閻馮下野者、確有此事、蓋恐總算賬之時期一至、即保存一部分實力、亦不可得耳、至其目下第一困難問題、即爲軍食、西北奇災、亘古未有、無處覓食、固不必論矣、即冀豫承地方凋敝之餘、亦實少辦法、獨念閻逆倘有私蓄、故此十數萬飢軍、攀邀一的、勢不能不向閻逆蹈其要挾之能事、然官出於民、民出於士、係閻常奉爲圭臬之言、故自其就僞職以來、成立兵站、竟達三十六個之多、所謂兵站者、實即榨取民血機關之別名、有自津南河北之鄉間來者、謂各縣徵發、老百姓仍呼曰『辦兵差』、除供給米麥車馬外、即油燭碗筷零星物件、亦無所不要、且限令綦嚴、鞭撻隨之、莫不叫苦連天、人民榨取既盡、太原方面儲積、又有幾何、飢軍之誅求、源源而來、未有止境、行見所求不遂、分崩離析、同歸於覆滅而已、

當閻蓄意背叛之先、初不惜濫收混招、自謂足以號召多衆、不知皆爾詐我虞、互相利用、如桂系之胡宗鐸、被委爲某路指揮、但傳其軍隊在鄂西、實際上彼安住津沽、名之曰遙領、何嘗有一兵一鎗、吳佩孚之如何如何者者、係通衢上買報童子之口頭呼叫、籍以招攬生意者、皆極滑稽之事、齊燮元寇英傑輩、亦故作蠢動之謠、實係欲藉一名義、便可濫下其委任令、大發其財、此皆閻逆一念之私有以招致之、乃不知人民直接間接受其害者、爲不可勝數也、至現在有兵在手之雜牌軍隊、朝秦暮楚、無非麵包問題、貌合神離、隨時可以火併、而東北駐軍灤榆、更爲閻逆附背之芒刺、表面頻遣代表、苦苦哀告、實則極爲憤懣、其尤爲閻逆之致命傷者、即海空兩軍、一無所有、中央及東北大軍、朝發可以夕至、勝敗之數、不待智者而後知也、

魯省政府會議紀
▲第七十七次

濟南快訊云、山東省政府於本日（八日）上午九時、在本府會議廳舉行第七十七次委員會議、出席委員陳調元、崔士傑、何思源、于隨波、陳名豫、朱熙、袁家普、陳鸞書、列席人員劉復、殷汝熊、主席陳調元、紀錄劉復、如儀開會、甲、報告事項、一、國府文官處支電電達中央最近政情、通知、乙、臨時報告、一、袁委員家普等審查各汽車路局職員增加薪俸案、報告請公決、照審查案通過、丙、討論事項、一、民政廳呈准工商廳咨請撥商埠三大馬路緯三路口劉子山逆產房屋、組設國貨陳列館並請免納租價案、議決准撥、由工商廳承租組設、月納租金洋三十元、原爲國貨陳列館、撥歸市政府作擴充公園之用、二、河工委員會、呈爲屬會保管河工專款、係指定何款數目若干、何時撥給、請示遵案、議決除河務局月支行政經費外、所有一切廟修工款、均由河工委員會、審核代領轉發、另由財政廳會同河工委員會、統籌專款存儲備用、三、警備第一旅旅長施中誠、呈請發墊支寄押匪犯口糧洋以資歸墊案、議決令財政廳撥還、丁、臨時動議、一、主席提議、據河工委員會、呈爲修補河北黃莊、劉莊、決口工款、似應由山東河北兩省担任、並由河務局與河北黃河局進行協商辦理案、議決咨河北省政府並令行本省河務局協商辦理、（八日）

全國運動大會全體選手領隊指導幹事公鑒

敝局等定於四月十三日（星期日）下午一時在上海北四川路橫浜橋堍福德里中央大會堂開會歡迎各省選手運動員及各隊指導幹事等敬請各隊即將抵滬日時及領隊等上海之住所即行函知上海卡德路九十五號寰球中國學生會為盼以資接洽又屆時除由參加歡迎之各學校擔任遊藝外希各區選手亦表演各項遊藝每種節目時間以五分至十分鐘為度如有願意擔任者亦請即日將遊藝名稱告知

上海特別市教育局　寰球中國學生會　國立暨南大學　國立同濟大學　國立勞働大學　復旦大學　大同大學　大夏大學　上海治政學院　持志大學　中法大學　藥學專科　國立交通大學　光華大學　中華書局　商務印書館　上海法學院　中央大學商學院　中國青年會　上海日報公會同啟

訃告

顯妣方太夫人痛於中華民國十八年九月七日壽終鎮海伏龍山本宅內寢享壽八十有九歲不孝和德隨侍在側親視含殮謹擇於五月九日成主領帖十日發引叨在

戚世鄉族 誼哀此訃

聞恕不專訃敬希

矜鑒

孤哀子虞和德泣血稽顙

齊衰期服孫順[illegible]

齊衰五月曾孫積[illegible]泣稽首

治喪辦事處　鎮海龍山虞天敘堂　上海三北輪埠公司

專件　勞工統計工作和計劃（續）

市社會局

G、勞工設施。勞工設施的應該改良和編製統計，至少有二大目的：第一是改良工人的待遇和生活，使他們能夠安心工作，消弭勞資衝突於無形；第二是充分發展工人的能力，增加生產的效率，減少災害的遭遇，間接就是增加社會的生產，解決國民的生計。所以勞工設施，既然有這樣重大的使命，所以各國政府和雇主，沒有不在這方面努力的。講到勞工設施的範圍，我們可以分做三大類：（一）關於工人身體的安全，如工廠的安全和衛生的設備；（二）關於各種福利事業，如保險儲蓄救濟等制度以及消費合作等；和（三）關於工人身心的發展如工人教育娛樂等。

H、其他。關於工人個人和個人與社會生活有關係的統計，上述的幾項不過是重且大者，其他如學徒制，工人轉換率，工作制度等調查，能力所及也可以舉辦。

I、工會。工會就是工人結合的會社，照國民政府最近頒布的工會法，「凡同一產業或同一職業之男女工人，以增進知識技能，發達生產，維持改善勞動條件及生活為目的，集合十六歲以上現在從事業之產業工人人數在一百人以上，或同一職業工人人數在五十人以上」，得依法組織工會。工會是工人結社集會的自由，在多國經過了數十百年的奮鬥，才得到現在的地位，中國國民黨向以扶助農工為號召，自從中國國民政府統一中國以來，已經頒布了工會法，承認工會有法律上的人格，所以可以代表一般會員的意思和行為。我們研究工人團體的結合和活動的初步，就是編製工會統計。其中重要的項目有：工會數，會員數，業務分類，區域，成立日期，職員經歷，關係廠號數，工會任務等，都應該研究。

J、勞動協約。勞動協約統計，是近幾年來才發達的。民國十五年國際勞工局召集各國勞工統計專家，開第三次會議，討論編製法，力求國際間的劃一，以便比較。勞動協約統計是研究團體的雇傭狀況和工作制度，目的在求雇傭狀況之標準化，消弭勞資間爭議和壟斷，平衡勞資兩方交涉能力。統計的單位為一個勞動協約，其中主要的項目有：訂約當事人的性質，適用的範圍，協定的項目，事件，有效期限，仲裁方法，業務分類，關係廠號數及工人數，一年內年初有效協定數，續訂協約數，廢止協約數，年底有效協約數等項。至於協約中關於工資工作時間以及個人雇傭條件等項，應分別劃入工資統計等。

K、罷工停業。罷工是工人為要求條件，或表示意見，結合團體，暫時停止工作，以促對方的承認或覺悟。停業是資方要求條件，暫時停閉廠號，以促對方的承認或覺悟。依國際勞工統計專家會議的結果，罷工停業可以歸併一類，叫做勞資爭議。勞資爭議，可以說是勞資雙方傾軋衝突的重要表示，社會的損失很大。我們研究的方法，自然要從編製統計入手。在統計裏，應該研究的重要項目有：停業件數，業別，資方國別，原因分析，結果分析，調處方法，延長日數，勞方參與人數，關係廠號數，損失工數，損失工資等項。怠工在各國法律上認為罷工，也歸入此類統計。

L、勞資糾紛。凡勞資仍進行交涉而一方繼續工作的勞資衝突，我們叫做勞資糾紛。以衝突的程度論，當然以罷工停業最為嚴重，但是以發生案件的多少論，那末要推糾紛。糾紛可說是爭議的初步，糾紛而不得相當的解決，就會釀成罷工停業，但是糾紛沒有到罷工停業的程度，社會還不很注意到此，並且也不容易調查，所以各國編製這種統計的還很少，除非搜集材料，有特別便利的地方，才可編製。然而勞資糾紛的時候，在物質上和精神上，不能說沒有相當的損失，並且糾紛是爭議的導火線，所以要顯出勞資爭議的癥結所在和防微杜漸起見，如果搜集材料，沒有多大困難，最好也編成統計，內容和勞資罷工停業相同。

勞工統計的範圍，當然不止上面所舉的幾項，但是其中最重要的統計，大致如此。不過要知道勞工統計的領域，是跟工業化的程度和勞工事業的發展而擴大的，譬如從前勞工沒有發達的時候，當然沒有勞動協約等統計，所以將來勞工問題擴大到什麼範圍，勞工統計的領域也就跟着發展到什麼地步，在這裏似乎沒有研究的必要。（未完）

駐徐第三師籌備追悼陣亡將士

徐州通信云、第三師准備舉行追悼討逆陣亡將士大會、業經籌備就緒、現悉三師部於七日上午十一時開第一次籌備會、計到師長陳繼承、副師長唐俊德、參謀長史文桂、第八旅長李玉堂、參謀處長陳以忠、副官處長周旋、軍需處顏志遠、軍醫處史可訓等、主席唐俊德、紀錄段盛梅、開會如儀、主席報告、略謂本師奉令討伐張桂及三义河馬牧集韓莊諸役、傷亡官兵、以為數頗多、追念前勞、殊深悲憫、亟應開會追悼、以彰忠烈、而慰幽魂云云、次議決、一、名稱、決議定名為國民革命軍陸軍第三師討逆陣亡將士追悼大會、二、組織、設委員十七人、內委員長一人、下設總務部主任一人、內分文書、庶務、會計三科、每科設科長一人、科員若干人、宣傳部主任一人、內分調查編輯兩科、三、人選、決議推師長陳繼承為委員長、唐俊德、史文桂、李玉堂、李思懃、李仙洲、胡素、謝遠灝、華植、徐圖遠、馮劍飛、周述江、成剛、楊彬、賈昭禮、王兆華等十六人任委員、周旋、文書科推賀學[illegible]長、蔣文藥孫、景範任總務科、推張貴同任科長、鄭英羅冠羣任科員、陳新民任科長、方玉山任科員、張炳坤吾任宣傳部主任、調查科推陳以忠任科長、陳醴泉劉樹任科員、編輯科推常健任科長、湯飛吳慎禮龔文光任科員、四、本會經費、決議定為六百元開支、五、辦事條例、決議由總務宣傳兩部主任會擬條例、呈由委員長核定施行、六、追悼範圍、決議討伐張桂及三义河韓莊馬牧集諸役為範圍、七、辦理調查、依式由宣傳部製定傷亡官兵調查表、印發各部隊、依式分別填報、並限於本月十二日辦理完竣、同時徵集陣亡官兵遺像及其生平事略等、以便列刊、借資表彰、八、徵文、決議由總務部文書科辦理、九、發行刊物、決議由宣傳部辦理、十、會期及會場、決議定四月二十日上午十時在徐州公共體育場舉行、十一、撫卹陣亡將士、決議由師長呈請總司令照例撫卹、十二、慰勞負傷官兵、決議購辦物品慰勞、經費由師長另撥、議畢攝影散會、

反動派已起傾軋

▲劉峙在紀念週所報告

徐州通訊、劉峙昨在二路總部紀念週報告閻馮及陳公博等之淆亂黨統、辭極詳盡、茲錄原文於次、閻錫山馮玉祥李宗仁已於一日在太原洛陽廣西各就偽陸海空軍總副司令之職、閻的通電、且說徇多數軍民的請求、而究竟多數的軍民在那裏、閻錫山已經根據本不要黨、而陳公博鄒魯等硬要拿出一個黨來捧場、聞得將在北平組織所謂中央新黨部、合一二三屆執監委員於一爐、此等辦法、全無根據、我們知道革命的黨、重在紀律、如果黨員言動有出乎黨章之外、就要受黨部嚴厲之懲戒、尤其改組派的陳公博等、日日大喊其黨紀黨章、今日竟因日暮窮途、不惜例外逆施、把一二三屆執監委員會合為一爐、已經改選退職及開除黨籍的委員、仍然合起執行職權、這不卜於十六年甯漢滬三中央合併之特別委員會、黨章完全不要、還有什麼黨可說、現在可把叛黨叛國的陳炯明及反革命舊軍閥齊燮元吳佩孚及狗肉將軍張宗昌等一起拉攏、這樣無恥、更比豬仔議員不如了、他們一方面在北平糊裏糊塗的造黨、一方面要在北平地方糊裏糊塗的假借民意組織政府、但是現在的民衆多認識本黨主義的、已非從前可比能夠欺飾了、我們很希望他們偽政府早日招出給民衆以一個明顯的目標、把革命和反革命的戰線劃清、以便大家將反動的軍閥政客一律推陷廓清、這是一場快事、至逆方的軍事、聞閻馮二逆已大委特委其多數頭目、多數嘍囉、希圖乘隙搗亂、石友三亦任為第三方面軍總司令、其他亦就可知了、河南省政府主席、閻逆委任萬選才、而馮又委孫良誠、因此萬逆已將歸德東向部隊撤向中牟、西上抵抗孫逆了、俗話說得好、若要太平、除非賊殺賊、我們看看萬的狗骨頭只有作如是觀、（八日）

劉紀文之首都建設提案

京訊、首都建設委員會以該會四月十五日大會一期近、近日由該會秘書處將各委員提案分類整理、其一部份議案要旨業誌前訊、茲更將該會劉委員紀文提議建設首都各案誌其概要如下、一、擬定首都幹路名稱案、分全城幹路為中軸幹路、東北部幹路、西北部幹路、南城幹路、四部為命名之標準、中軸幹路、以中山、子午、中央、中正、中南等名之、西北幹路、以各省之名稱分別命名、但所取原則為兩種、一為以各省面積大小比各路線之長短分別名之、一為比較各省財力、按路綫之長短為定名之標準、何取何從、再候

蕪湖近聞

▲蕪民食維持會自八日起、開始調查本市民食及商米近況、限三日後列表呈報、然後再開會商決救濟辦法、

▲駐蕪楚觀艦頃得日本驅逐艦隊通知、該國艦隊十六艘、准四月十二日上午十時、由漢開蕪、停泊一日、即行下駛返滬、

▲蕪市救濟院內、組織董事會、會呈請省政府立案、茲省府以該會組織並不合法、特令改組、並另組基金保管委員會、本日救濟院開會、議定儘一星期內籌備改組、

▲工商部為改善工人生活及工業品、特分令各省調查工人生活狀況及工業品統計、皖省區域已委定康來文、趙健為調查專員、已令知此間總商會協助一切、

▲市公安局於昨（七日）晚八時、在道台墳附近捕獲票匪鄧宏桃、劉氏二人、旋又在祥發客棧拘獲萬亞欽等七名、抄出手槍一桿子彈數十粒、並起出肉票劉長青、汪應寶二人、肉票係由江北綁來、今日一並移押至總局訊辦、（八日）

松江查獲反動份子

松江天馬山人蔣爾昌、曾隸黨籍、此次以私行逮捕其同鄉周某、藏鎖家中、被人控告於縣府、金縣長據報、立派公安隊往抄蔣爾昌住宅、並查獲槍械四枝、子彈兩袋、五色小旗一面、當將人贓一併解縣法辦、杜承審員即於八日夜一時開審、禁止旁聽、探悉據蔣爾昌供、因周某拐去伊妹、故將渠看管家中、責其交出、至鎗彈係當時二十六軍所寄、五色旗則尚在軍閥時代所用、尚未毀去等語、旋即要求交保、杜承審員、以有反動嫌疑、不准所請、當即看押、一面呈省請示核奪、（九日）

奉賢廢止地糧各保

▲奉賢通信、本邑地糧各保業經縣府限在四月二十日前、一律廢止、其職務則另設鎮鄉警、以資接替、現悉該項額警、因忙催催征關係、故昨由縣令知各區公所、遴選殷實圖民、轉報論充、以重公務、（九日）

蘇軍警剿湖匪

▲蘇州通信、太湖各幫股匪、自經剿匪總指揮部派隊分投勦捕後、匪方迭受重創、勢已大殺、惟一般獷悍之匪、依然東逃西竄、出沒太湖中江浙兩省邊境、據聞現在股匪自被剿後、實際匪數、已不足千人、惟為虎作倀之各幫難民為數甚多、且少數挾有槍械、均與股匪聯結、一時肅清不易、現胡總指揮已決心勦撫雙方並進、一面積極勦匪、一面著手清鄉、一面封鎖太湖港口、實行檢查船舶、杜絕外來難民船入湖、以期全湖匪患、早告肅清、

蘇州米糧舉辦平糶

▲蘇州通訊、本邑米價、因有常熟奸商來蘇、採運大宗米糧出口、雖市政府已禁運出市、而縣政府未禁出縣、致米市存貨日短、價遂奇漲、現悉縣政府黃縣長、亦以米貴如是、非禁運出縣、不足以杜私販、爰即實行本縣米糧暫禁裝運出縣、一面為維持民生計、函促義倉管理委員會從速籌辦平糶、已據義倉委員會具復、義倉現有儲穀九萬石、即日碾礱、本月中可得米四萬餘石、分發城鄉、先行開糶、故黃縣長定日內會同陸市長召集縣市地方人士、會議平糶辦法、決定於五月初旬、實行開糶、

錫娼妓之救濟辦法

▲無錫通訊、本邑查禁公娼妓問題、業經縣政府提出三十六次縣政會議議決、令行公安局以後、昨日並由孫縣長剴切佈告、自四月十五日起、查獲公私娼妓、隨即送入婦女救濟所收容教養、不准私罰釋放、以期徹底禁絕云、

錫紅卍會散放春賑

▲無錫通訊、本邑北鄉青城市北七房黃梅夾山等處、去年受白蟟之害、每畝收成僅有一二斗、荒象已成、近處居民竟有以豆渣療飢者、故無錫紅卍字分會有鑒於斯、特捐助巨款、託希道院巷溥仁慈善會代表前赴災區施放春賑、該會遂派放賑委員施襄臣於前日輪運白米五百石、先至北七房調查饑民人數、按名發給、昨日又運白米九百石至黃梅夾山一帶放賑云、

武進新縣長到任

武進通信、新縣長於九日下午抵武、寓大成旅館、十日上午赴縣府接事、內定吳德煊呆清望為秘書、洪達為第一科長、徐某為第二科長、是日前往辦理移交者、山前秘書熊振德負責、

鎮江童子軍露營紀

▲鎮江通信、鎮江全縣童子軍聯大露營及縣檢閱式、籌備已久、遂於日昨下午四時、假商團操場舉行、報到後、次第依照規定營址紮營、計到有縣立師範（自由隊）隊員九人、團長劉錫康、穆沅學校（熊隊）隊員九人、團長楊網青、薛家巷小學（獅隊）隊員九人、團長許鍾英、潤商學校（獵犬隊）隊員九人、團長周慧琳、包慶雲、鎮江中學（虎）（豹）（獅）（猪）四隊隊員共計三十三人、團長蕭其賢、五條街小學（狼隊）隊員九人、團長完海鍾、高橋北小學（一虎隊）（狼隊）團員共計十七人、千秋橋小學（虎隊）隊員九人、團長鍾施仁、各團報到後、舉行營火會、由各團團員參加、藉資餘興、五條街變戲、首由鎮中表演國樂、再次由潤商千秋橋等校表演國術京戲岷曲等、星夜各團守衞佈哨、參加之女童子軍服裝整齊、動作敏捷、軍容嚴肅、各團給養、皆由縣黨訓練部代辦云、

禾教育界組參觀團

嘉興通信、此間教育界組織參觀團、擬赴「無錫」「上海」「蘇州」等處參觀教育、藉資借鏡、業已決定、一、參觀人數定十人、二、經費補助每人十元、除支用去年暑期學校餘款七十元外、並請教育局津貼洋三十元、三、出發日期定四月二十一日起、時間假定一星期、又各區教育員亦已推定馬六元鈕介春、加入該團、偕往各地參觀云、（九日）

揚州熊墓計劃改建

▲揚州通訊、王柏齡氏、昨（七日）偕陳縣長阮恭伯阮蓮仲等、遊覽瘦西湖、至徐園參點、即赴平山堂、展拜熊烈士墓、擬照鎮江趙烈士墓、從事改建、並擬建築熊園之計劃、勘定小金山東之桃花塢舊址云、（八日）

揚州添開泰縣班輪

▲揚州通信、往來揚鎮請鎮之利通公司、現添開由鎮至泰縣輪班、用便行旅、惟聞內河大達公司、與利通等公司、曾訂條約、大達不開鎮班、該公司等不開泰班、茲既悔約、後此當各聽自由矣、（八日）

國際消息

法意僵局未破

▲英法極力聯絡
▲三國協定可成

美對潛艦態度強硬

九日倫敦電　每日驛報稱、五強協定已絕無希望、如法意僵局故也、二強協定在者蘇復活節以前亦未能結束、故美代表已取消四月二十二日乘輪返美之佈置、（路透）

九日倫敦電　今日海會代表團關於五強協定之談話、因意代表格蘭第有病、致無甚進行、英相與外相今日與意大使等晤談頗久、晚間英法代表亦在下院首相室內集議、後發出公報謂、晚間會議已研究過去二十四小時內談話之發展、將明日再議云、英美日三國專家研究日政府之保留條件者、今日在集會時對於各點大半已有同意、尚有未決之二點、明日再行討論、第一委員會所組織考慮飛機運送艦問題之特委、今日亦集議、議定飛機運送艦之普通名詞、應包括下述兩種、一、一萬噸標準排水量以上之飛機運送艦、二、其他水上軍艦、其標準排水量不超過一萬噸者、而其結構純至運送飛機、且可使飛機由此飛起與降落於此者、上述軍艦、不得裝置六吋以上口徑砲、且此軍艦、須列入飛機運送艦類、至於其他各艦、須視其噸數與武裝而列入相當艦類、（路透）

九日倫敦電　意格蘭地今晨感冒、其代表駐英大使波多那氏及隨員龍克氏訪問麥克唐納爾氏、其目的在於詢問五國協定之成立有無希望、然因格蘭抱病、不能與麥首相直接會議、故由波多那氏將本日會見之結果、報告格蘭地、再想辦法、（日聯）

九日倫敦電　三國全權會議、九日午后二時半開會、討論日本方面所主張由輕巡洋艦及驅逐艦、轉換為潛水艦之問題、達二時半之久英美態度、仍與專門委員會同一強硬、聞若槻全權、不得已、撤回要求、會議後、若槻氏語人曰、關於潛水艦之增艦、英有相及美國務卿、均有強硬之反對意見、雖未出諸口、意謂當此潛水艦有全廢議論之時、減少則可、增加則絕對反對、總之三國間之議論、至此大體終結、關於古鷹級代換、有必要時之保留、已於八日會議、要求諒解、惟以代換一萬噸、即影響於協定噸數、前途似有難過、（電通）

九日倫敦電　艦種轉換問題、為日本對英美交涉之大難關、於九日午後二時開全權會議討論、日本海軍委員深恐日本主張不能通過、故早有悲壯之決意、從八日夜開會協議、至九日上午一時始止、旋日本全權、在全權會議席上、強硬主張二時間之久、卒以英美態度堅持不動、若槻全權、不得已、撤回要求、並承認一九三六年以降之代艦建造量為一萬六千噸乃至一萬八千噸、於是照日本政府回訓之日本保留條項、至此討論完畢、（電通）

十日倫敦電　今晨海會英美日三國代表會議之結果、所有一切問題、均已解決、第二步驟、將從事三國協定之起草、（路透）

十日倫敦電　海會英代表團發言人今晨宣稱、五國協定成功之希望、仍存在、（路透）

印國民黨大會領袖　卻特胡里被拘

▲甘地又一子亦被拘

十日扣太克電　著名國民黨大會領袖卻特胡里、昨日率非武力抵抗義務員一隊赴波爾索破壞鹽時、為警察所拘、今晨此間學生罷課、大為激昂、均罷校遊行各街道、有十四人因擾亂公安被捕、（路透）

十日孟買電　那錫克印度教徒、車載其神偶出游時、與非教徒衝突、傷者百人、（路透）

九日德里電　警察今日在蘿林浦拘獲製鹽者二十五人、內有一人、係甘地之子達維甘地、向業律師、後釋放十二人、拘留十三人、以達維達甘將被控煽亂罪、餘者破壞鹽法罪、（路透）

德國會　有被解散之虞

▲內閣尚主鎮靜
▲努力設法調停

九日柏林電　德國會財政委員會否決啤酒捐草汽水等新稅率後、政府原擬增加之財源、將為之減少四分之一、故國會已有被解散之勢、惟內閣與各黨尚具無解散國會意、因此今日協商終日、期得一調停辦法、有人提議容納巴威國民黨要求、核減啤酒稅而增加大百貨商店營業稅、與某種雜稅以資抵注、但實業界方面、對於政府之農業計劃、仍極不滿、今日其機關報載有德國實業聯合會宣言、強硬反對政府農業計劃中之辦法、此亦一難關云、（國民）

散國會外、別無他途矣、（國民）

德國破獲共黨印刷機關

▲德俄將起重要交涉

九日柏林電　晚報載、有俄德間將發生嚴重來件消息、據謂德警察破獲發行共產黨小冊、煽惑兵警之秘密印刷所兩處、並拘獲五人、其中柏林俄商務代表團之團員三人云、柏林警察對於此事、不久發表任何消息、（路透）

埃及　積極振興工業

▲派女子赴英學製絲襪花邊

世界社開羅訊　埃及政府近來積極振興國內工業、以謀抵制外貨、現擬派青年女子多人至歐洲、學習絲襪及花邊之織製工業、將來學成回國、即任此等工業之技師、一方振興工藝、一方使埃及女界得一新職業云、

德國　暫不更動外使

▲英使亦不引退

九日莫斯科電　關於德國駐外使節將有大批更調之說、當道聲稱目下猶未決定、因駐英大使在目前尚不致即行引退云、

英自由黨與社會黨　並無政治盟約

▲意在反對保護稅率

九日倫敦電　財政大臣史諾登之夫人昨在唐甯街開午餐會、招待工黨與自由黨之重要人物、自由黨領袖喬治與薩穆爾亦在其列、史夫人之諸客、在過去半個月中、已有兩次、致引起自由黨與社會黨新同盟之說、但據今日翔實消息、餐會時之演詞並未言及兩黨間之政治盟約、所討論者、無非為對於保護稅率者如何加以非黨的之反對宣傳耳、凡保守會之主張自由貿易者、亦將被請加入一種大規模之運動、已推舉工黨卅維錫與那桑工人為指揮運動委員會之召集人、卅維錫今日稱、史諾登與喬治不妨共出現於主張自由貿易之同一講台云、（路透）

經濟鬥爭　日工廠開始罷工

▲無產派態度強硬

十日大阪電　鐘紡隅田工廠男工約三成、因減俸問題、於昨日怠業、女工比較平穩、又淀川工廠、昨晨工廠員與從業員在工廠內互鬥、雖一時、假警察之手、歸於鎮靜、然其從興奮之工人、從午后起開始罷工、六百餘名、紛紛出廠、與町內之大阪紡勞工組合員、為一大示威運動、由組合員先導、伴作換班、闖入工廠、遂將夜工男女工人三百餘名、誘出工廠、退至勞工組合本部、留於工廠之夜工、亦開始怠業、津田副社長聞訊、由神戶馳往、召集男女工人訓話、卒無効果、已被運動之八百餘名、歡呼出廠、無法制止、津田副社長態度、頗為強硬、對從業員之請願書、決置不理、又淀川工廠長、以工人太無理解、聲明持之以久、惟已於本月正午起、正式開始罷工、其他中津鳴尾兩工廠、亦有不穩之勢、事態有惡化之兆、（電通）

十日東京電　無產各派對鐘紡減俸開始政治的共同鬥爭一事、因社民黨有難色、似難一致、惟經濟的鬥爭、有擴大於全國之勢、在全國擁十五萬會員之大日本正義團、頃發表意見、謂須撤回減俸、本期應減紅、使收支適合、再不行、始得減俸云、（電通）

羅俄邊界形勢緊張

▲偵探密賣邊防計劃
▲羅方間諜多被捕殺

世界社布加勒斯多訊　羅馬尼亞政府近發見其動員計畫被偵探鐵巴古氏密賣於蘇俄、致羅俄邊界間風雲頗急、先是羅政府所用偵探鐵巴古、於六個月前由羅政府密派、調查蘇俄在皮沙拉比亞邊界動員之情形、報告政府、鐵氏偶然一發見羅政府方面之動員對案、遂經由在柏林之俄商務委員密賣於俄、經京警察訪悉、其告密書中將羅政府所派經皮沙拉比亞俄界入俄之間諜姓氏及路由詳細陳述、俄方得此詳報、遂將羅諜一一捕殺、至四十二人之多、最後一人被俄兵縛於馬背作為演習發槍之靶、隔界羅兵見之、激昂異常、據云、鐵巴古將行竊文書攝成影片、送往德京、而將原件置原處、故先無人密覺、鐵氏之妻為著名俄探卡拉木諾之俄、鐵氏此舉、係由其妻作介、所得報酬合美金一萬二千元、現夫婦二人均已被逮、羅總理曼牛氏及陸長雷考斯基、均親往邊界視察、希置防務、以備萬一云、

黨務

總理遺囑

余致力國民革命凡四十年其目的在求中國之自由平等積四十年之經驗深知欲達到此目的必須喚起民衆及聯合世界上以平等待我之民族共同奮鬥

現在革命尚未成功凡我同志務須依照余所著建國方略建國大綱三民主義及第一次全國代表大會宣言繼續努力以求貫徹

最近主張開國民會議及廢除不平等條約尤須於最短期間促其實現是所至囑

擁護中央討滅閻馮

——本市各級黨部之表示——

▲三區十八分部通電　銜略、閻逆錫山馮逆玉祥、本軍閥餘孽帝制走狗、其過去行爲之奸滑、全國民衆莫不知之、本黨秉承總理寬大爲懷之精神、予以自新之途、不究既往、委以重任、冀其建功贖罪、乃閻馮二逆、豺狼性成、擾亂黨國、阻礙中央和平統一之進行、在北平組織僞政府向帝國主義者乞援、大借外債、喪權辱國、莫此爲甚、此而不討、何以國爲、幸我中央政府英明、業已下令拿辦、本分部全體同志、除極誠擁護中央、誓滅叛賊外、謹再通電、希全國同志同胞一致奮起、合力殺賊、黨國幸甚、（下略）

▲三區二十八分部通電　（銜略）閻逆錫山老奸巨滑、乃滿虜之僕役、袁賊之佞臣、反覆鑽營、投機取巧、數十年來齷齪鄙卑之事、殃民禍國之罪、實已擢髮難數、近更陰險狡詐、欺騙國人、喪心病狂、破壞和平、冶反動於一爐、甘居逆首、組非法之政府、自爲元兇、逞一已之私慾、殘殺革命同志、惑「黨犯」之奸謀、重禍北方災黎、交通爲之斷絕、金融被其擾亂、毀滅黨綱、摧殘教育、綜其叛跡、罄竹難書、若不立予殲除、患將益烈、敝分部爲拯救北方民衆、求實現和平統一起見、謹特通電、擁護中央、討伐閻逆、望我全黨同志、全國暨海外同胞、一致奮起、同聲伸討、爲政府後盾、澈底剷除最後叛逆、及一切反動勢力、以固革命基礎、而竟革命全功、黨國幸甚、

▲一區二十六分部通電　（銜略）本黨革命、歷盡千辛萬苦、始克有今日統一之局面、我輩黨員正宜矢勤矢勇、夙夜匪懈、爲黨効忠、爲國宣勞、以固此離形之革命基礎、以漸拯方離湯火之民衆、乃閻逆錫山馮逆玉祥、受黨國重任、食黨國厚祿、不思擁護中央、一致對外、以救岌岌危亡之中國、乃利慾薰心、置革命於腦後、叛離中央、妄起戰爭、又復集一切反動份子於一窟、冶西山改組一切叛徒於一爐、以冀危亡黨基擾亂國本、如此大逆不道、若不迅予誅伐、後患何堪設想、本分部全體同志、誓爲中央後盾、不畏生死、不避艱險、除此醜類、謹此通電

▲九區二分部宣言　我國自辛亥鼎革以還、頻年內亂、國庫空虛、民不聊生、幸賴　先總理在天之靈、蔣主席忠誠爲國、南北統一幸告完成、宇內乂安、七鬯不驚、中央正擬偃武修文勵精圖治、以抒國難、而解民困、無奈閻逆錫山、忌嫉爲懷、好亂成性、本其機詐之陰謀、及軍閥政蠹之挑唆、妄發蒸電、修言禮讓、雖經全國同志同胞嚴加駁斥、顧仍不能憬然覺悟、痛自改悔、不過自知詭謀敗露、理屈詞窮、乃更進一步作武力準備、干戈妄動、蹤跡昭著、令人髮指、而封部先驅、一面調集大軍、數路出發、實行反抗中央、叛跡昭著、聯合狐羣狗黨、鎮黨政機關、拘捕忠實同志、尤堪痛恨、近開在平組織僞政府、僭南面稱王、以償其領袖宿願、倒行逆施、違法殃民、置中華民族於萬劫不復之地、甘爲黨國蟊賊、天下罪人、若不申張撻伐、國法何存、是而因循苟延、民困難蘇、嗚呼、慶父不去、魯難正般、黨國安危、全繫於此、本分部誓必喚起民衆、聯合同志、一致聲討、滅此醜類、以快國人、謹此宣言、

▲九區十一分部通電　上略、當本黨舉師北伐、長足進展之際、土皇帝閻錫山倒戈將軍馮玉祥見勢不敵、乃改換面目乘機投入本黨、我中央寬大爲懷不咎既往、界以要職授之厚祿、詎閻馮二逆、居心鯨吞、好亂成性、毫無心肝、不惜國家危亡、不顧民族生死、爲圖滿足其個人權利慾日領袖慾起見、竟擅自逞兵殃民、謀覆黨國、違叛中央、破壞和平統一、濟惡昭彰、全國人民莫不礪牙切齒、本分部全體同志、爲救黨國計、除呈請中央明申討外、爲特通電、喚起各界民衆一致奮起掃蕩此封建餘孽、剷除禍國軍閥、非達目的、誓不甘休、謹此宣言、

▲九區十四分部宣言　閻馮二逆、甘爲戎首、稱兵作亂、禍國殃民、莫此爲甚、仰祈中央赴日誓師討伐、剪滅大憝、鞏固黨國、出人民於水火、爲特通電、希望　國人乜、一致爲中央後盾、幸甚盼甚、謹此宣言、

京市新執監委就職後

分別舉行首次會議 分配職務決定會期 討論今後工作計劃

京市黨部二屆新執監委員、自宣誓就職後、於八日上午先後召開執監談話會、首次執委會、首次監委會、玆將各會會議情形、分誌如下、

▲執監談話會　上午八時、在該會會議室舉行、到執委錢滄、賴璉、朱芸生、史維煥、楊熙績、洪陸東、蕭吉珊、樓桐孫、謝澄宇、黃仲翔、周鏖棠、監委李元白、田載龍、鄧剛、王漱芳、主席蕭吉珊、紀錄黃應卿、開會如儀、首先洪委員報告下級黨部組織狀況、及黨員數量、黨務情形、次各討論今後工作、一、史委員維煥提出五點、甲、關於徵收預備黨員、乙、黨員與民衆的關係、丙、本市黨員多任各機關工作、對於區黨部及區分部會議、每不能依時到、常致流會、應切實整理、丁、下級黨部及民衆團體關於七項運動、戊、關於地方自治問題、二、洪委員陸東提出四點、甲、嚴密黨的組織、須劃分區分部區域、乙、切實促進地方自治之發展、丙、組織特種委員會、設計教育社會建設種種計劃、丁、民訓、宣傳、與訓練工作、務使實際化、黨綱發生效用、三、賴委員璉提出五點、甲、對於黨員的切實工作、乙、對於民衆的切實工作、丙、對於青年的切實工作、丁、宣傳工作的方式、戊、執監委員的聯絡與互助、己、各委員互相的報告、旋各定由洪史賴三委、討論結果、將上列各點整理、擬具計劃、交執委會辦理、

▲首次執委會　上午十時、在該會會室舉行、出席者、樓桐孫、黃仲翔、洪陸東、賴璉、楊熙績、史維煥、蕭吉珊、列席者謝澄宇、王漱芳、田載龍、鄧剛、周鏖棠、錢滄、李元白、朱芸生、主席蕭吉珊、紀錄黃應卿、開會如儀、甲、報告事項、一、蕭委員報告本會組織情形、乙、討論事項、一、分配職務案、決議、投票選舉、結果如下、一、常務委員蕭吉珊六票、楊熙績四票、史維煥三票當選、二、組織部長洪陸東六票當選、三、訓練部長樓桐孫三票當選、四、宣傳部長賴璉五票當選、五、民訓會委員黃仲翔票當選、二、確定接收日期案、決議、本月十日（星期四）上午十時、由各處部會負責人分別接收、三、確定會議日期案、決議、每星期開會二次、星期二上午九時、星期五下午四時、四、准狄膺委員函請辭第一屆執委、推其爲首都建設委員會代表、現執委已卸職、請另推代表等由、應如何辦理案、決議、推楊委員熙績爲本會出席首都建設委員會代表、（餘略）

▲首次監委會　上午十一時在該會會議室舉行、出席委員元白、田載龍、鄧剛、王漱芳、公推王委員爲主席、玆錄其決議案如下、一、推定常務委員案、議決、請李元白同志相任、二、確定常會日期案、議決、每星期三上午九時舉行、三、接收日期案、議決、定本星期四上午九時接收、四、函請劉委員季洪到會負責案、議決、通過、

討伐閻逆錫山標語口號

一、閻錫山是殘殺革命同志的劊子手！
二、閻錫山是袁世凱洪憲帝制的餘孽！
三、閻錫山是北洋的殘餘軍閥！
四、閻錫山是破壞和平統一的罪魁！
五、爲擁護黨國紀綱維持人間正氣而討伐閻錫山
六、爲拯救晉冀察綏四省民衆疾苦而討伐閻錫山！
七、爲鞏固黨國基礎確保和平統一而討伐閻錫山
八、討伐閻錫山是剷除黨國的叛徒絕非尋常的內戰！
九、討伐閻錫山是民主勢力與封建勢力最後的搏戰是在奮鬥中求和平！
十、打倒破壞交通擾亂金融的閻錫山！
十一、打倒摧殘教育愚惑民衆的閻錫山！
十二、打倒陰險狡詐欺騙國人的閻錫山！
十三、打倒充滿封建思想破壞和平統一的軍閥閻錫山！
十四、剷除反覆無常投機取巧的軍閥餘孽閻錫山！
十五、剷除勾結日本帝國主義借資購械以構兵倡亂的閻逆錫山！
十六、剷除煽動馮唐破壞統一的閻錫山！
十七、要撲滅閻錫山才能肅清北洋封建勢力！
十八、要撲滅閻錫山才能澈底統一軍民財政以實施訓政建設！
十九、要撲滅背叛黨國的閻錫山才能對得起本黨過去殉難烈士！
二十、革命的武裝同志團結起來努力殲除北洋餘孽閻錫山！
念一、全國同胞一致共起協助中央撲滅賣國殃民的閻逆錫山！
念二、忠實的革命軍人決不做閻逆個人的犧牲品！
第三、擁護蔣總司令澈底剷除軍閥餘孽及一切反動勢力！
念四、擁護中央政府肅清反側完成真正統一鞏固革命基礎！
念五、擁護中國國民黨！
念六、擁護國民政府！

中國國民黨上海特別市黨部宣傳部

本市童軍談話會

今日在市黨部舉行 協商參加總檢閱事

本市市黨部訓練部、爲籌備童軍參加全國檢閱、已於前日函招各已登記童子軍團代表及童子軍服務員、於今日下午四時在西門市黨部舉行談話會、討論出發參加等項、聞此會頗關重要、各團代表及服務員務須一律準時出席云、

明日爲清黨三週年紀念

本市黨部宣傳部發布宣傳品之一

（甲）清黨以前的略述

一、本黨容共的目的　本黨當十三年改組之際、爲集中革命力量、完成國民革命大計起見、曾容納共產黨份子、以個人名義、加入本黨、要他們服從本黨主義、遵守本黨一切決議案、並服從本黨紀律、而共同努力於國民革命、這是本黨容共的目的、當時共產黨首領李大釗、亦曾聲明、共產黨祗以各個人之資格、服從國民黨主張、故當時的條件、爲、甲、共產黨員之加入本黨、是以情願遵奉本黨三民主義的資格加入、不是以共產黨員的資格加入、乙、共產黨員加入本黨以後、不能假借本黨名義以行共產黨之主張、丙、加入本黨之共產黨員、在未退出國民黨以前、不得有違背國民黨綱、及政策之言論與行動、丁、本黨無遷就共產黨主張之可能、同時亦並無此種義務、由此種條件、便可以看出共產黨與本黨、決不是對立的團體、而在本黨當中、尤絕對不許有共產黨整個團體之存在、故本黨　總理當時容納共產分子的用意、不外兩層意思、一爲預防共產黨在中國禍患起見、一爲想以三民主義、融化共產主義、與以思想上的感化、二、對共產黨份子、有願從事國民革命的、給他們一個努力機會、而不是使他們來篡竊黨權、破壞本黨、推翻三民主義、而來宰制中國的、

二、共產黨陰謀和罪惡　不料共黨加入本黨後、依然維持其原有之組織、又利用黨團作用、在黨內則把持本黨黨務、而在黨外則遮斷本黨與民衆、欺騙農工、及國內軍閥、謀倡本黨、遂使帝國主義者借赤化爲口實、淆亂、所以當北伐所到之地、皆有黨軍可愛、黨人可殺之怨聲、凡此皆由共黨無惡不作、所招致之結果、不特此也、彼輩尚欲更進一步陷害我軍領袖、以傾覆本黨、以致辱及我本黨忠實同志、三月二十日之事變、就是共黨陰謀之暴露、幸經早爲預防、得以無事、本黨爲保持革命戰線計、雖明知共黨之陰險毒辣、尚以相與、但仍是容忍以冀其覺悟、第二屆第二次中央全體會議決之整理黨務之機會、即以糾正其過失、予自新之機、不意共黨好亂性成、野心不死、初尚不稍斂跡、特至北伐軍興、我軍已下武漢、克復南昌而後、儼忽本黨所領導之國民革命、將告成功、乃更暴戾恣睢、一方面肆行其農工暴動政策、以擾亂我後方、同志另一方面則謂三民主義的國民革命、爲不澈底資產階級之革命、而欲實行蘇維埃式之社會革命、彼輩不特不努力於完成國民革命之工作、且復破壞之阻撓之、不僅本黨有被篡竊之虞、即中國族亦將因此而墮於萬劫不復之深淵、於是中央爲愛護本黨生命計、爲中國民族獨立自由計、爲國民革命前途計、乃有十六年四月十二日斷然清黨之舉、是固本黨之不幸、實亦國民革命過程中最不幸之事也、

（乙）清黨的意義

一、爲鞏固本黨基礎統一本黨革命精神而清黨　本黨在容共時期、共產黨徒、陽假本黨之名、陰行宣傳共產之實、曲解主義、煽惑民衆、強詞奪理、顚倒是非、用蘇維埃之暴動方式、以破壞本黨建設之程序、分化忠實同志、以搖惑黨國基礎、致意志薄弱思想遊疑之分子、每被麻醉、躊躇徘徊、莫知所從、其主張急進之分子、亦每被利用、倡言革命、不知建設、其因之本黨精神、既不統一、而革命力量、遂爲渙散、故必決定剷除曲解本黨革命理論、分化本黨革命力量之共產黨、以鞏固黨基統一本黨革命精神、實爲清黨第一個意義、

二、爲完成國民革命而清黨　當武漢克復後、本黨正與孫逆部隊、激戰於徐濟、與直魯軍閥、肉搏於蘇皖、加以英日各帝國主義者、復暗予逆軍以餉械接濟、此時本黨環境、危險萬狀、乃共產黨、竟完全劫持武漢之中央、開聯席會議、且曾三電粤方兵工廠、令其停工、壟斷軍械、而前方軍隊、連次電請撥發子彈、亦均被共黨斷絕供給、迨吾軍自克復寧以後、即分道並進、規復東南、而亦被共黨劫持之武漢中央、竟以軍事進行過急、來相詰責、亦爲所遮斷、其阻撓北伐陰謀、暴露、摧毀國民革命、已完全既已醜、其對於本黨革命主張、失敗、詆毀、而對於同志、尤任意誣蔑、蓋希望本黨革命勢力、於軍閥與帝國主義者兩種夾攻之間、消滅無餘、然後使民衆陷於水深火熱之中、乃乘機崛起、以奪取本黨革命領導權、共黨用心如此險惡、如不早爲之圖、黨亡無日、故本黨非先去此心腹之患、則北伐大業、無由進行、此實爲本黨清黨之第二個意義、

三、爲剷除國賊恢復國權而清黨　本黨在　總理領導之下、努力國民革命、凡三十年、三民主義、尤爲救國不二法門、乃至共產黨徒、奉承鮑羅廷之使命、維持繼續、致將本黨革命之中樞、完全變爲碧眼虬髯發縱指示之策源地、憑人宰割、聽人驅使、而鄧演達、徐謙倖進無恥之輩、更事翻雲覆雨、謂張爲幻、阻撓革命、賣却國家、而不自惜、不僅本黨黨權、有旁落之虞、而本黨之生命、亦幾爲中斷、故本黨恢復黨權計、惟有毅然剷除國賊之必要、此爲清黨第三個意義、

四、爲拯救農工同胞而清黨　共產黨徒、以階級鬥爭之謬說、欺騙農工、口稱爲農工謀利益、實則純爲自身斂錢起見、故自共黨發起工農協會後、祇有招搖撞騙、欺凌剝削、忠厚的平民、而農工生計遂亦陷於絕境、人心惶惑、農不安耕、工不得作、在彼輩原以農工爲羣衆、只供共產黨奪取政權、效忠第三國際之犧牲品、何曾有爲農工謀利益之誠心、本黨爲全民革命計、爲拯救農工計、必先打倒欺騙農工、壓迫農工、誘惑農工之共產黨、然後始能謀社會之整個福利、爲國家生產謀充分之發達、使農工同胞在三民主義領導之下、而後始能獲得真正之解放與樂育、故爲拯救農工起見、不能不從速清黨、此爲清黨第四個意義、

五、爲維護黨國生命而清黨　總理爲救中國、救中華民族而革命、爲完成革命使命而立黨、爲統一革命的戰線、增加革命的力量而容共、是容共本爲維護黨國生存滋榮起見、今共產黨、詆毀本黨主義、分化本黨同志、破壞本黨紀律、阻撓本黨進行、且進而陰謀篡奪、欲置本黨於死地、至於仰承蘇俄密令、對外則不惜用拳匪的故智、向帝國主義者實行攻擊、務使列強仇視本黨、彼等以便從中取利、十六年三月南京事變、和四月之上海暴動羣衆、攻入租界、都是事實的證明、對內則不惜用強盜伎倆、圖謀暴動、殺人放火、無所不爲、務使生產落後之中國、所僅育之自給倘慮不足之微薄資產、亦不惜一舉而燬滅之、完全使吾人之生計、陷於水窮山盡絕望之地、此種毒計、倘使實現、豈獨危害本黨、即中國國家中華民族、亦將爲所犧牲、故清黨最重要之意義、還在維護黨國生命、此爲全體同志所最宜特別注意者、

（丙）吾人紀念清黨對今後應有之認識

一、蘇俄圖謀中東路之野心　中國共產黨在中國內地之搗亂、都是受着蘇俄的驅使、近來蘇俄憑仗力不合手續之會議結果、其勢力遂有由庫侵入中東路之勢、大刀闊斧、裁削華員、破壞協定、把持路權、蓋蘇俄本意、不僅在於包辦把持中東路權已足、且更進一步以中東路爲宣傳赤化之總機關、以哈爾濱之領事館、及其國營商業機關爲發縱指使之在華根據地、故今共產叛之活動以東三省爲策源地、而中東鐵路則爲接濟共產黨之大本營、聞其將來計畫、由蘇俄政府撥六百萬金盧布、以經濟侵西方法、從事共產活動、俾使蘇俄之經濟力、完全侵入北滿、以爲共產黨徒永門的占於地、本黨既知中東路一日不收回、則蘇俄之勢力一日不易打倒、蘇俄之勢力不打倒、則其徒子徒孫之中國共產黨不易剷除淨盡、深望本黨同志、早日作收回中東路之總動員、喚醒民衆、一致注意蘇俄現什星欲把持中東路之罪惡、此爲本黨同志應有之第一點、

二、各地共產匪黨殺搶擄掠之慘酷　共產黨徒稟承蘇俄之命、以慘酷爲道德、以慘殺爲首功、以破壞爲信條、以報仇洩忿爲惟一義務、專肆殺人放火、造成恐怖局面、冀以施行其共產主義之謬說、於本黨總理遺教之所謂博愛、所謂救民者、毫不顧及、殘殺劫掠之最慘者、如前之共黨盤踞兩湖、遍遺黨徒、分布各縣、自用本黨之招牌、陰以榨取平民汗血之脂膏、賀龍之屠殺贛州、流血百里、晴無天日、迄今朱毛、洗刼各省、飄忽尤爲不定、始臻贛粵、繼竄閩疆、故現在之福建、如上杭、德化、永定、無不被共黨蹂躪、大則殺人放火、小則綁人勒贖、所到之地、殘殺刼掠、十室九空、共匪平日宣傳最響亮之口號、爲『擁護農工利益』及『農工專政』等等欺人之語、按其實際、渠等每至一地、並無分農工、一律屠殺、所謂利益、僅爲彼等匪首少數人之利益、所謂專政、亦僅爲彼等匪首少數人之專政、其用心奸狠、筆難盡書、故本黨同志、對於此種到處劫掠殘殺之共產黨、尤必持以毅力、澈底捕滅、以蘇民困爲急務、此爲本黨同志應有認識之第二點、

三、普羅文藝運動之內幕　蘇俄自從一九二五年一月議決『在文藝領域內黨的政策』以後、其宣傳共產計劃、遂由政治和經濟方面、轉而趨重於文藝作品方面、於是代表無產階級之作品、統稱之曰普羅文藝運動、彼輩爲普及和擴張此種文藝宣傳運動起見、遂嗾使中國共產黨徒、創辦普羅文藝刊物、利用小說戲劇文藝作品、以宣傳其階級鬥爭公妻共產之謬說、如『創造月刊』、『海風週報』、『新流月報』新近改爲『拓荒者』、均爲共黨文藝政策之極惡化之宣傳品、雖經本黨先後查禁沒收、但新近普羅文藝運動、形勢又爲轉變、而側重於時下極爲風行之社會科學方面、因之直接間接影響於我國意志薄弱遊疑不定之青年、在思想上予以極大之刺激與麻醉、蓋共產黨徒之文藝宣傳、淆亂本黨理論良非淺鮮、深望本黨同志、了然於蘇俄文藝煽動政策之可恨、努力於本黨三民主義之文藝宣傳與通俗宣傳、以喚醒同胞、警醒全國青年、萬勿再受其蠱惑、此爲本黨同志應認識之第三點、

四、各國共產黨失敗之趨勢　風靡蘇俄共產主義之怪物、在其本國試行、已化分爲左右各派、其勢力與主張既已紛歧萬狀、遑論推行於各國、即以資本主義最盛行之英美而論、早已實行封鎖主義、禁其流入、意大利自墨索里尼提倡國家主義、因之風行於地中海沿岸各邦、法德戰後、恢復經濟力猶恐不暇、更無論於共產主義、土耳其疲憊於歐戰之餘、其始未曾不思假蘇俄勢力恢復本國元氣、終以土國之國民黨與共產主義極不相能、故蘇俄政策遂歸失敗、西歐既已如此、蘇俄遂轉顧東亞、冀以實行其東方赤化政策、在吾國既遭本黨嚴厲之出路除與全國民衆之唾棄、旋又竭其餘力、以施行於朝鮮日本方面、而日本自去年舉行全國大檢舉共產份子以後、搜捕放逐、無所不至、因之蘇俄赤化各國計劃、終成泡影、凡此雖爲蘇俄共產主義之不新不夠、遭世人之拒斥駁詰無餘所致、實亦由於各國受歷史之支配、及環境經濟狀況之不同、種種不適於共產制度爲最顯明之證例、本黨爲救國救世界之三民主義、既已禀承總理之遺訓、努力革命、自救國內之民族進而以救世界之民族實現大同世界、此爲本黨同志應認識之第四點、

（丁）吾人紀念清黨對今後應有的努力

一、要統一意志於三民主義之下　總理所創之三民主義、既應世界潮流、又合中國需要、博大精深、至美至善、實本黨革命的最高原則、惟過去因同志對於主義缺少注意、且甚至不能認識、但不能闡明、遂使共產黨橫肆挑撥、恣意竄改、而一班淺識投機及野心者流更從而和之、使「不夠不新」的共產主義、幾有取代之勢、信仰不能統一、互信自無由生、年來本黨之糾紛迭起者、此實最大原因、今共黨雖已清除、但所遺共黨蠱惑的傷痕、迄未肅清、吾人當深切認識、且身體力行三民主義之理論與方法、方是目前唯一的出路、全體同志同胞、統一意志於三民主義之下、互相信任、互相團結、這是紀念清黨今後要努力的第一點、

二、要努力於實際的建設工作　我國因外受帝國主義者壓迫侵略、內受數千年封建勢力之流毒、與夫歷年變亂相尋、未遑建設、致使國家經濟能力日趨枯竭、人民生活遂日陷於窘迫、在此種社會狀況窮迫的情勢之下、一般爲生計逼困的人、勢必挺而走險、以求生活的解決、共產黨遂應合此種心理、而大肆煽惑、而失業之流氓痞棍遂集中於共產黨旗幟之下、而爲其民衆運動的主要部隊、今後本黨要想根本防止此種險惡的趨勢、即在恪遵總理遺教、努力於實際的建設、使窮無所歸的人、也有工做、人民生活既富裕、社會秩序又安寧、則『共產黨的赤色恐怖』、自無法再起了、這是紀念清黨今後應努力的第二點、

三、要遵守黨的紀律嚴密黨的組織　『共產黨徒寄生本黨、以數量言不逮本黨同志二十分之一、然彼常能以少勝多、操縱如意者、其組織之嚴密也、』反觀本黨之尊重紀律亦何如、以利害爲出發點之小組織者、以派別自居、以派別攻人之言論行爲、時有所聞、無理的抗議中央決議及命令、與詆毀攻訐革命領袖、幾成慣事、如此本黨雖幸清共成功、但基礎既不穩固、力量猶未集中、反動勢力不難再起、以危害本黨、所以整肅紀律、嚴密組織、對於本黨自身、中國前途、關係非常重大、此爲吾人今後應努力的第三點、

四、要努力肅清反革命一切分子　吾人最後、尤須深刻認識、本黨在過去期間、既已毅然清除共產黨、則此後之反動分子、如改組派、西山會議派、與凡除名黨痞、及無聊政客、與夫封建思想之北洋軍閥、既不了解中國之環境、復昧昧於世界之大勢、詆毀中央、蓄心破壞、每每受共產之利用、反不自知、違之如馮唐張李之妄擅自稱兵、均爲本黨之所不容、發狂囈、尤在絕對剷除肅清之列、故在反革命分子一日未剷除之前、則本黨所領導之國民革命、一日不能成功、本黨同志、應矢勤矢勇、格外努力、使本黨主義、早日實現、革命早日成功、此實爲吾人今後急應注意和努力之第四點、

附口號標語

一、撲滅殺人放火的共產黨！
二、打倒欺騙農工的共產黨！
三、肅清危害本黨的共產黨！
四、剷除勾結蘇俄的共產黨！
五、撲滅勾結共產黨曲解本黨主義的改組派！
六、紀念清黨要統一意志於三民主義之下！
七、紀念清黨要努力建設實際工作！
八、紀念清黨要遵守黨紀嚴密組織！
九、紀念清黨要努力肅清反革命一切分子！
十、打倒叛黨禍國的閻錫山！
十一、擁護勞苦功高的蔣主席
十二、三民主義萬歲！
十三、中國國民黨萬歲！

中國國民黨上海特別市執行委員會宣傳部

市執委會召開清黨紀念大會

明晨九時在蓬萊大戲院舉行 各界均須推派代表前往參加

明日（十二日）爲中國國民黨清除共黨三週紀念日、上海特別市執行委員會決定於是日上午九時在南市蓬萊路蓬萊大戲院召集各機關各團體各學校各級黨部各推代表二人前往參加、市宣傳部已備有大批宣傳品預儲在大會內散發、市訓練部爲使全市同志及各界民衆對於清黨意義有深刻明瞭、及宣傳便利起見、特將清黨運動一厚册、普遍分發全市各區分部各機關各公共團體、各界如須索閱、可向該部黨員訓練科索取、該書內容分三大部分、都二十萬言、其第一章爲「共產黨主義的謬誤和行動的叛逆」包含文字四篇、第二章爲「清黨的經過和主張」包含文字三篇、第三章爲「清黨後應有的認識」包含文字三篇、內容豐富、分析頗爲詳盡云、

上海縣整委會

反對日水雷艦來華

上海縣黨務整理委員會昨日通電各縣黨部文云、日本帝國主義者對華之侵略政策、雖經我國人歷次反對、然迄未稍減其野心、乃今日政府又命令第一水電第一艦隊所屬軍艦大批開駛來華、橫行於我長江各地、藉名實習長江航路、實則探視長江各地形勢、以期再施屠殺手段、重演第二次五三慘案、兇當茲叛逆囂張之時、日政府突有此舉、其處心積慮、更屬可疑、爲維持我國主權計、豈忍容其橫行、果日政府悍然不顧、仍蹈覆轍、則中華民族未死、誓必努力憤起、以與日政府對抗、決不有所畏縮也、玆敬希一致主張、喚起民衆、誓死反對、督促政府嚴重抗議、謹此電達、除呈請省整委會轉呈中央飭令外部嚴重抗議、黨國幸甚、中國國民黨江蘇省上海縣整理委員會齊、

黨員大會

▲一區卅六分部　該分部昨開第八次黨員大會、趙振輝主席、討論案如下、一、通過預備黨員十九人、二、總理銅像捐應如何籌募案、議決、有業者須一元以上、失業者隨意、三、對閻馮叛逆、應如何表示案、議決、發表宣言、推汪亦平起草、餘略、

▲四區一分部　該分部自遷至北四川路鴻慶坊弄念號後、內部整理、業已完竣、於昨日舉行第念九次黨員大會、主席栗國章、紀錄李濟舍、決議案如下、一、呈請中央咨國府向日本交涉、不准遣派大批軍艦來華侵犯我國國權、並發表宣言昭告國人、二、呈請區黨部轉呈市黨部組織市民消費合作社、三、呈請市黨部轉咨市府令各押店實行低利貸、四、呈請市黨部轉咨市府嚴厲取締奸商高抬米價以利民生、五、推定姚棟材、羅俊英等爲各組組長、六、推定陳植生黃鈞由等爲永久宣傳隊隊長、七、密、八、呈請市黨部從速解決藥業糾紛以重民命、九、各小組會議應否津貼案、交執委會、末由市區代表指導散會、

四區黨部

考核各分部工作

本市四區黨部監察委員張超人自就職以來、對於考核黨部工作、積極進行、不遺餘力、聞自下星期起、該委將親自出席所屬各區分部、考核黨務工作情形、並加以指正云、

九區黨部

執委會議

本市九區黨部、於九日開第九次執委會、主席顧俊傑、討論各案如下、一、組委提、懇五分部呈、爲吳雲勛同志在十七年因匪作亂、未及登記、懇求免除預備程序、請核議案、議決、核與辦法不合、令復該分部、二、江橋鎮商號慶祥布莊等二十二家、呈爲公安局無端開槍枉法殃民、激動衆怒一致全鎮罷市、請求據理援助一案、除業已派員調查、事屬實在、勸令先行開市外、同時經該商民代表張希曾等提出三項要求、請爲核議、並予追認案、議決、從嚴將經過情形、呈請上級咨行市、從嚴辦理、三、十二分部呈、爲六區一所所長王希祥駕馭不嚴、縱放下屬、枉法殃民激成江橋罷市風潮、請予核轉案、議決、併第二案撤職查辦、四、組委提各分部辦理、呈送預備黨員三人表格業考查完畢、請審核、議決、照審查通過、五、宣委提、閻馮稱兵作亂、破壞和平統一、業經中央下令討伐、本會應如何表示案、議決、一致擁護中央、再行通電聲討、

▲五區十分部　本市五區十分部、昨日開第三十一次黨員大會、主席王芸亭、紀錄張熾先、市代表嚴滄基、區代表曹祥卿列席指導、開會如儀、討論事項如下、一、呈請上級舉行討閻宣傳週、以擴大宣傳案、議決、呈區部轉市部迅予通令各區定期舉行、二、廢除惡份子徐浦、既經永遠開除黨籍、現仍任人民團體職員、亟應加以制止、以符中央明令案、議決、呈轉市執委會核辦、三、發表通電、反對日艦來華案、議決、通過、四、楊家渡民衆意見箱、應重行移至相當地點案、議決、呈請區部、將該箱移至相浴池門首、並附釘大字廣告牌、俾民衆易於注意、知所投遞、

▲九區黨部　該區黨部昨日開第六次執委常會、出席者錢海波、顧俊傑、陸鼎、列席候委王建、王志堅、主席錢海波、紀錄陸元虎、討論案如下、一、十二分部呈爲滬西蒲淞區一帶鄉村茶園觸目皆是、查此種茶園往往假茶園爲名聚賭爲實、如是與地方治安危害匪淺、請求轉呈市部函公安局嚴從取締案、議決、查案辦理、二、八分部呈、爲虹橋路飛機廠擅自裝置鐵柵阻斷交通、請求轉呈市部呈請中央函軍政部令該廠即將鐵柵門開放案、決議、照轉、三、鄉民陸棋郎呈、爲房主沈春生向本市公安局六區二分所誣告積欠房金爲詞、當被該所拘留二十二小時、並限於七日內須遷讓、請主持公理加以援助案、決議、交民訓委員切實調查、再行核辦、四、組委提交審核侯金祥等十九人爲預備黨員案、決議、由出席執委分別加具意見、如數通過、五、五分部呈、爲變更職務並請准予備案案、決議、照准、六、一七兩分部久不開會、應如何辦理案、決議、千函催促、並派員調查不開會原因、七、王建同志提、請呈市部咨市迅予多平糶局以維貧民生計案、決議、呈請市部辦理、

民國日報教育新聞
全國運動大會特刊
未名翁

各項決賽已全部完畢

全國運動大會

全國運動大會各種比賽至昨午五時後已全部完畢、大會總錦標、應屬諸得各種錦標最多之優勝隊、惟昨計各隊獨得三個錦標者、而港粵滬各得兩個錦標、是故僅依錦標多少、不能遽定總錦標之誰屬、故當時經負責當局之檢定、結果以上海隊得亞軍較多、即以總錦標歸之、大會閉幕式、決於今日下午二時舉行、同時並分給獎品、大多數運動員及大會職員、因十日來比賽或工作忙碌異常、不免疲勞、擬留杭數日、藉資休息、順便游湖、但少數人員已於昨晚離杭、故昨晚到滬之火車、乃較尋常爲擁擠也、

另訊、昨爲大會之第十天、亦即各項運動比賽終了之日、本日決賽爲男女籃網排球暨游泳之決賽、故一部觀衆、咸往江干之江大學參觀、而多數來賓、暨參觀團體麕集於各球場觀者、看台上擁擠環立圍裏數層、自上午九時起至比賽終了止、始行試去、蓋各項球類之比賽、俱係精華表演、大有神出鬼沒以概、精彩異常、致各觀衆、拍掌與唱彩之聲、歡聲震耳、響若雷動、如以氣候融和、天能做笑、觀客倍增興趣、蓋大會開會以來、以本日天時爲最溫和適宜也、各種競賽既告結束、每項運動錦標、校已決定、大會於此短時期中、能照規定秩序、使全國選手之比賽於是完成、是亦大會前途之好現象也、故今日下午一時舉行閉幕、預料給獎典禮當更有一番隆重儀式也、茲將本日各項詳情分誌如次、

▲昨日售券數　九日售券報告如下、一足球場一千二百五十七張、售洋二千五百十四角、二籃球場八千另二十張爲、洋四千二百三十八角、三網球場一百七十八張、售洋三百五十六角、四、游泳場六十五張、▮洋六十五角、五棒球場七十六張七十六角、六總門券二張、售洋四元、共售券三千五百九十六張、共合大洋六百另七元九角、

▲團體參觀者　昨日參觀團體、爲一江蘇南菁旅行十五人、二勞動大學經濟系二十五人、三滬濱教育團十四人、四中央大學系十四人、五中央藝術專校十四人、六中央政治學校四百五十人、七南洋醫院十五人、八安徽四中二十人、九、本省市各學校團體機關等約一萬人、

▲昨晚之歡宴　昨（九日）下午七時、浙江省黨部及浙江省政府特假座西湖博覽會大禮堂舉行歡迎全國運動大會選手大會、到各省選手及來賓約七千餘人、濟濟一堂、頗稱熱鬧、中委蔡子民蔣夢麟葉溯中等相繼演說、繼以攝影並遊藝娛樂、全會由省府主席張靜江主席、朱家驊代表均有重要演說、於各選手深致無窮之期望、遊藝爲杭市各小學之表演、電影爲國產影片一脚踢出去、並備有各種物品及杭地特產分贈各選手、

▲國展會招待　杭州市國貨提倡委員會、第一屆國貨運動展覽會、自此次在青年會舉行、由杭各國貨工廠商店、參加陳列銷售者、有六十餘家之多、該會鑒於大會各地選手、來自遠方、際此薈集省垣、正是提倡國貨機會、爰定招待選手辦法、於今（十日）明（十一日）兩日、歡迎各省市選手、前往參觀簽名後分送贈券、憑券抽籤、以定贈品之多寡、既公允而且有興趣、

▲鍾靈印字機　鍾靈印字機之最有貢獻、贈送運動員美術紀念信箋祗要一封信即可得美麗信箋一束、鍾靈印字機在會場服務成績之佳、恐無出其右者、頃據該公司駐杭宣傳處主任陳南孫先生云、「該公司爲聯絡全國諸運動家感情起見、特請留法女畫家鍾獨清女士及學校生活主編季小波先生繪成本次運動會紀念美術信箋格式多種、分贈各選手、如各選手需要撰式樣、該公司亦可代擬、並不收費、惟需親自函知該公司並註明運動衣服號數該公司當即照樣印就寄奉云、該公司通信處爲上海望平街一六一號、

▲杭州電廠招待報界　杭州電廠、於前日晚招宴滬各報到杭記者、於西湖電影院、到各報記者四十餘人、由電廠科長陳壽蔭及陳健英君招待、領導參觀該院、院內設備週到、可容千數百人、不愧爲模範娛樂場、參觀畢、入席、主賓甚歡、陳壽蔭致辭、希望新聞界予以指導及提攜、各記者公推黃伯惠致答辭、宴罷、一部分記者先散、餘則留院觀電影後、始各回旅舍、

招待全國運動會選手
加入者已有十九團體

上海特別市教育局、寰球中國學生會、發起聯合本市各著名大學、文化團體、於四月十三日（星期日）下午一時、在北四川路橫浜橋中央大會堂、開會歡迎全國運動大會各區過滬選手、茲悉昨日新加入之團體學校、有中央大學商學院、光華大學、上海法學院、商務書印館、中華書局、上海青年會號、致各區選手之請柬、已於昨日上午快郵寄杭、下午三時、各團體學校代表、並在華安八樓開第二次籌備會議、到者有光華大學彭師鯤、交通大學劉泮珠、上海日報公許心一、同濟大學羅清濱、暨南大學傅循仁、上海青年會凌希陶、中央大學商學院周憲謨、上海法學院金光楣、黃鉅英、商務印書館朱懋元、復旦大學齊雲、中法大學藥學科費子芾、上海法學院潘潤夫、蔣恆琳、中華書局趙子藝、寰球中國學生會朱少屏、朱少章等十餘人、先由主席朱少屏、報告籌備經過情形、次討論事件、議決如下、一、由各大學推派教員學生十八人至二十人、担任招待、二、招待分二組、一組在南北兩車站招待、一組赴松江登車迎逆、今日（十一日）招待任務、由交通大學法學院兩校担任、明後兩天、由其他各校分任、三、北站常駐總招待員、日間由寰球中國學生會担任、四、晚六時以後、由青年會担任、夜車招待由商務中華兩書局及青年會派員担任、四、各招待員應用旗幟等、由寰球中國學生會担任備製、五、北站常駐招待處、由青年會担任接洽、六、各學校表演節目、應以新奇而確有精采者爲主、現已報告者、除精武體育會之國術外、有暨南大學之西樂合奏、上海法政學院之短劇、奪得錦標歸、今日下午五時、各學校所派之招待員、在卡得路九十五號寰球中國學生會、開會集議明後兩日之招待方法云、

大會對總錦標之解決辦法

十日晚大會正式發表、男子滬港粵並列第一、總錦標三個遼津並列第四、各項亞軍已由法規委員會議決取消、女子粵第一、獲總錦標、平津哈並居第二、

昨勝滬隊網球雙打之津選手（右）梁佩瑜（左）梁佩瑤　王開攝

大會全體裁判員　王開攝

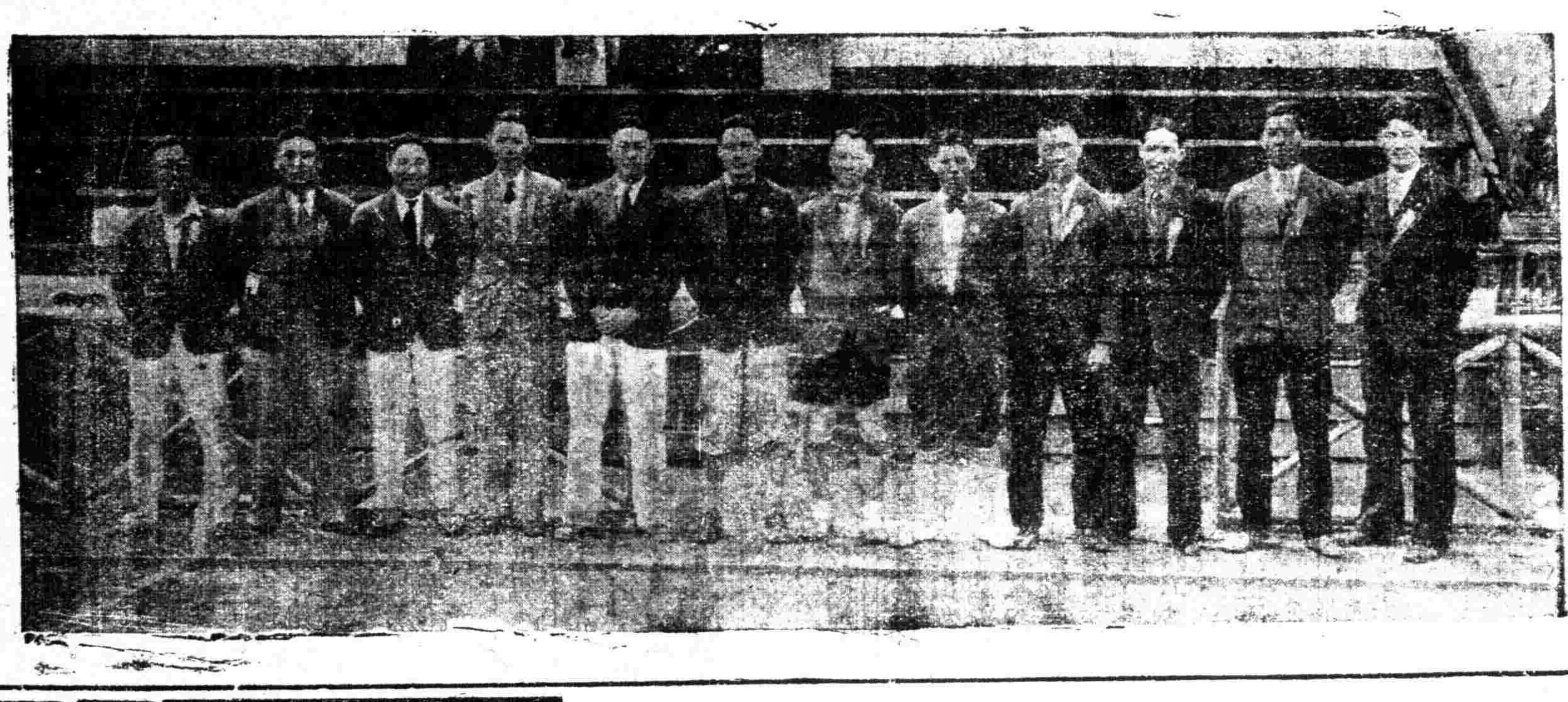

男子各項錦標解決

上海得足球錦標
香港得棒球錦標
天津得籃球錦標
廣東得網球錦標
廣東得排球錦標
香港得游泳錦標
上海得全能錦標
遼甯得田徑錦標

滬港粵並列第一總錦標三個

女子各項錦標

廣東得田徑錦標
哈埠得田徑錦標
北平得籃球錦標
天津得網球錦標
廣東得排球錦標
廣東得女總錦標

今日下午行閉幕禮分給獎品

男網球決賽　單打雙打

男子網球　廣東得錦標
單打雙打兩隊　均連勝香港隊

男網球港粵兩隊、於昨晨作決賽、上午作單打兩組、下午作雙打一組、其比例如下、

第一組　六對四　六對二　六對〇　粵勝
第二組　六對〇　六對一　六對三　粵勝
六對〇　六對二　六對二　粵勝

女網球決賽

女子網球　天津得錦標
梁佩瑤梁佩瑜雙打取勝　李蓮勝單打佩瑜挽危局

女子網球決賽、前日津滬各勝一單打、昨晨九時比雙打、天津梁氏姊妹、對滬蒯淑平李蓮、梁氏姊妹連絡有素、且擊球甚穩、故連獲勝利、而以二對零局佔勝、其比例如下、

第一局　六對四　津勝
第二局　六對三　津勝

此局完結後、津勝單雙打各一、但尚未能得錦標、下午二時、同時作單打兩個比賽、梁佩瑤對李蓮、梁佩瑜對蒯淑平、第一局兩梁各獲勝利、但至第二局、蒯李二人均極振作、兩梁竟各負一局、至第三局開始、滬聲勢仍振、致多勝一盤、津隊之大勢頗形岌岌、須臾、梁佩瑤竟敗於李蓮、梁佩瑜亦可危、但梁竟能於最後鼓其餘勇、連勝兩盤、打成平手、蒯淑平此時亦極努力、酣戰良久、梁竟挽回頹局、獲得最後勝利、女網球錦標。卒爲津隊所得、茲錄打兩局比數如下、

梁佩瑤對李蓮　六對四　四對六　三對六　李勝
梁佩瑜對蒯淑平　六對二　二對六　八對六　梁勝

[illegible]打選手（右）蒯淑平（左）李蓮　王開攝

男排球決賽

廣東得錦標
兩隊成績相差無幾　廣東僅以二對一勝

昨日下午一時、男子排球隊決賽、香港對廣東、廣東勝得錦標、其勝負比例如左、

第一局　二一對一七　廣東勝
第二局　二一對一八　香港勝
第三局　二一對一七　廣東勝
廣東以二對一局勝

觀上列勝負表、可知雙方工力悉敵、勝負之差甚微、全局中雙方競爭甚力、發球權時來時去、絕少一人得能連串數分者、須酣戰良久、始又獲一二分、港隊之陳錫炳、蘇康元、打球極有力量、粵隊之黎連檯、攔網壓球、甚見工夫、邱廣燮壓球亦極得力、陳從超發球時姿勢甚好、且極精細、發球時先帥察良久、故一球發出、每落在敵隊防禦力較薄處、粵隊之所以能較先得分、多屬此數人之一切、茲將兩隊陣線排列如下、

香港隊
第一排　梁傑堂　林紹華　區嫣應
第二排　陳錫炳　李沃林　盧慶元
第三排　鄒來新　曾經全　葉熙森

廣東隊
第一排　辛桂榮　黎連檯　朱祖成
第二排　仟永欽　馬元巨　邱廣燮
第三排　陳從超　李福甲　梁瑚鴻

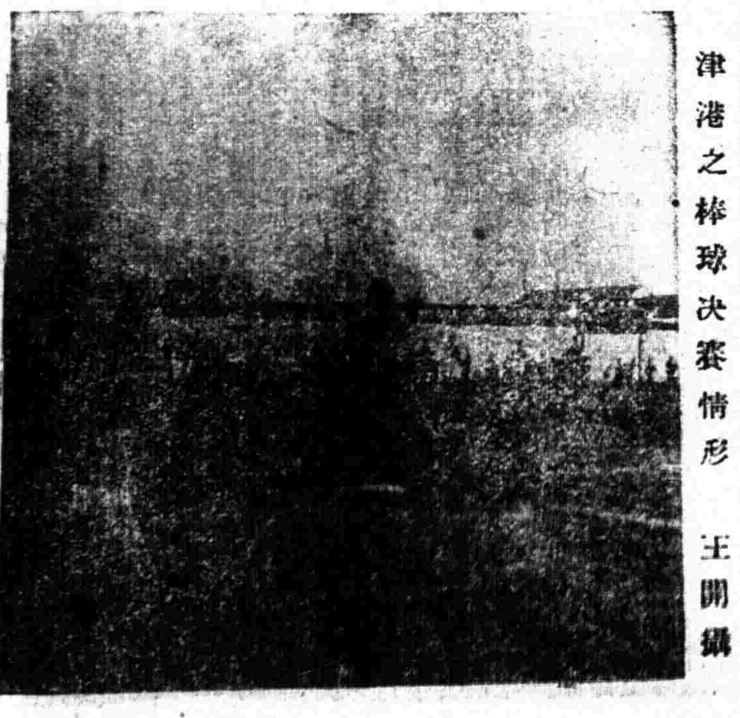

津港之棒球決賽情形　王開攝

昨勝北平甲之粵女排球隊

女排球決賽

廣東得錦標

上海對廣東 二對零 粵勝

上海兩健將患病減力不少
粵隊男女互吶喊助威甚多

女子排球錦標、經昨日決賽後、已歸於廣東、兩隊其勝負比例如左、

第一局 廿一對十六 廣東勝
第二局 廿一對十八 廣東勝

上海隊之女子排球、其力量較粵隊相差無幾、惟滬隊健將蘇祖琦、因患盲腸炎、未能出席、致戰鬥力不免減薄、另一健將朱民實、戰鬥中忽患鼻衂、比賽臨時停頓良久、其後朱雖仍繼續比賽、但精神方面、已受打擊、故結果粵隊乃佔勝利、此外尚有一便利粵隊之處、即男女兩組排球係先後比賽、粵男隊與粵女隊乃先後互爲聲援、吶喊助威、男隊比賽時女隊則充拉拉隊、女隊比賽時男隊亦如之、且男隊隊員、並臨時充女隊指導、時時告以發球方向及擊法、故女粵隊更佔得不少便利也、茲將兩隊陣綫排列如下、

蕭家珍 黃杏芬 汪春若
朱友蘭 王大樂 許月芳
陳彩鳳 朱民實 余紀懷
孫安影 張杏蘭 莊淋玉
陳佩月 陳佩桃 許桂藩
盧市嫻 司徒薇 呂適美
汪春若 蕭惠鑾 李粹美
廖陽宜 吳秀嫺

奪得足球錦標之上海隊 王開攝

戴會長參觀女排球

頻問現在怎麼樣
吳邦偉充報告員

昨日各比賽場除網球場外、其餘均擠得水洩不通、同天氣較熱、汗氣薰蒸、觸鼻有異味、但觀衆興趣甚高、並不因此而移動一步、籃球排球兩場之內、本係禁地、除裁判員及運動員之外、他不得入內、但昨竟有多人入內、童子軍竟無法維持秩序、戴季陶亦坐排球場內觀看、時時問「現在怎麼樣」、職員吳邦偉君、乃臨時充報告員、隨時應答、排球場中、有女客一人、臨時患病、由看台上下倒讓落昏厥、須臾復由球場中救護隊用搭床抬出、送市立醫院救治、

男籃球決賽

天津得錦標

上海慘敗

津以三八比二三大勝

▲雙方戰前之形勢 天津與上海、同遇於決賽之一戰中、此爲全運開會以後、無人不能料及者、天津隊猛將如雲、五虎之外、復益以李清安、姚恩漢等、如虎添翼、強固無匹、兄諸將士同甜甘苦、一德一心、在董軍師率導之下、努力爭籃球之錦標、早存七分把握、上海隊雖亦多良將、然其心不一、士氣衰頹、加以前日之事、尤令英雄氣短、然開戰以前、諸將聯袂入場時、則見談錫等五將仍出場、滯罪立功、不致如前日滬港半決賽時之調排爲難、故未戰以前、觀衆雖明知天津必勝、但亦料一場劇戰、固不能小覷也、

▲戰幕揭開以後 兩隊接觸、上海即見失算、小梁王犯規、即由唐寶堃罰進一球、然上海隊得進攻之機、何通一擲內中、反以二比一佔先、不料得此以後、上海隊陣線散漫、投擲不準、即陸鍾恩亦不能如以前之活潑、黃梁何更頻頻失機、投籃有手忙腳亂之勢、於是津隊之小唐有擲必得、無投不中、兔起鶻落、神妙莫測、比數由八比二、十三比四、必中止於十七比四、此爲上半時之結果、滬隊出戰以來、得分之少、未有若此者之甚亦、可見天津隊之利害矣、

▲永無發揚之機 下半時開始後、滬隊始終不能有出頭之機會、分數亦始終相距甚遠、分數由十八比七、二十二比十一、而至二十六比十一、復由二十九比十三、以至三十三比十三、滬隊一蹶不振、雖有復興之望、至最後三分鐘時、比數由三十六比十五、而至三十八比二十三、爲滬隊稍稍追上、然津隊上半時所獲已多、裁判員休止之笛已鳴、滬隊終遭慘敗、（是日滬隊中以孔廣益之投擲準確爲最好、其餘多減色不少）、

□兩隊陣線及得分

天津隊	犯規	得分
右鋒唐寶堃	二次	十一分
左鋒魏蓬雲	二次	三分
左鋒姚恩漢	一次	十三分
左鋒李清安	一次	〇分
左鋒劉建常	三次	八分
中衛李國琛	三次	二分
右衛王錫良	二次	一分
左衛何步墀	一次	〇分
總計	十五次	卅八分

上海隊	犯規	得分
右鋒黃運利	〇次	四分
右鋒談達綱	二次	三分
左鋒梁國權	三次	一分
中鋒何通	三次	二分
中鋒魏海青	二次	〇分
右衛汪今鵬	一次	一分
右衛孔廣益	〇次	九分
左衛陸鍾恩	〇次	三分
總計	[illegible]一次	[illegible]分

港家作戰之天津隊 王開攝

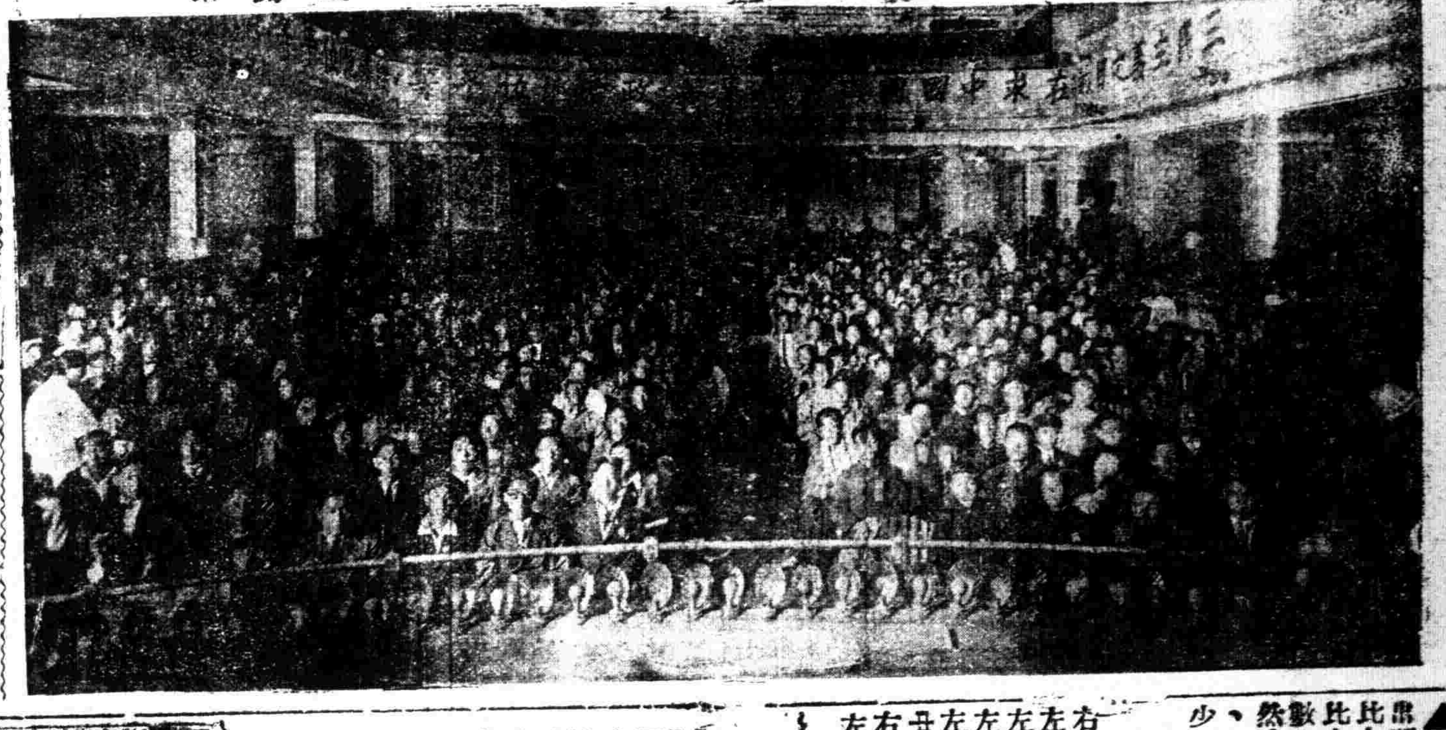

歡迎之全體選手 王開攝

今日與粵隊爭決賽權之福建籃球隊 王開攝

[illegible]之接球姿勢 王開攝

女籃球決賽

北平得錦標

分數相等 北平擲中之球多
依照規則 北平隊奪得錦標

男子籃球錦標、上海先生既慘敗於天津先生之手、而上海小姐即繼之登場、與北平小姐互爭女籃球之錦標、雙方球藝、半斤八兩、實難有高下之分、故四十分鐘時間內、形勢始終緊張、競爭至爲劇烈、較諸昨日平粵之戰、尤爲好看、

▲第一節 上海隊先由陳英瑞罰球中得一分、但北平隊權隊長勇氣百倍、率爲北平隊建之首功、以驍勇著之黃淑慎復加上一分、而以三比一占先、上海隊見勢不佳、立志圖報、果然英瑞罰球奏功、郇錦英寫意又自籃底投入一球、兩超出平隊成四比三、（滬佔先）此後北平之黃淑慎一罰一球、均見中的、而滬隊亦又郇錦英罰中一分、第一節終了、平隊以六比五猛著先鞭、

▲第二節 二節開始、北平黃淑慎罰球又中的、但滬隊郭蕙萍陳新元先後擲中二球、並罰得一分、北平隊王姞名亦回敬一球、而成十對九之比、上半時終了、上海隊僅以一分超北平之前耳、

▲第三節 第三節中、競爭尤爲劇烈、忽而北平占先、忽而上海追出、局勢緊張已極、然上海之郇錦英兩次中的、郭筱萍小姐加上一隻、陳新文亦罰中一分、平隊黃淑慎雖亦兩度中鵠、然分數已落後三分、第三節終了、滬隊以十七對十四佔優勝矣、

▲第四節 平隊既失敗於第三節中、故第四節中、出死力以戰、滬隊頻見失機、遂被北平追上、蓋黃淑慎小姐又三度中的、反見超出三分、但滬隊之陳英瑞再度上場追上成相等、直至終局、雙方難分勝負、以念四對念四成等比、

▲北平之幸 依照大會競賽規則、分數相等者、並不延長時間再賽、惟視擲中球多者爲勝、查看記錄、則北平擲中十球、而上海祇擲中九球、於是此女子籃球錦標、遂爲北平隊所得、上海隊之失敗、亦不幸已極、故諸位小姐於賽後竟有痛哭流涕者、

男子游泳

香港昨得游泳錦標

香港隊畢竟人數多
史興隆獨得十五分
歸東也得兩個第一

五十碼自由式決賽

（一）陳振興（港）二、陳其松（港）三、史興隆（港）四、黃烈光二十六秒五分四、

百碼仰泳決賽式

（一）楂元華（粵）（二）陳振興（港）（三）楊景華（港）（四）蔡澤流（港）一分二十五秒五分一

二百二十碼蛙決賽

（一）顧榮軾（粵）（二）黃紀周（港）（三）楊景華（港）（四）簡而明（港）三分三十三秒五分二

百六十碼接力競泳

（一）香港隊（二）上海隊（三）遼甯隊（四）湖南隊一分三十四秒五分四

茲將游泳團體及個人分數列表如下

團體分數

團體	一英里自由式	百碼自由式	四百四十碼自由式	五十碼自由式	百碼仰泳	二百廿碼蛙式	百六十碼接力	共計總分
香港	四分	八分	五分	九分	五分	六分	五分	四十二分
遼甯	五分	三分	五分	二分			二分	十七分
廣東	二分				五分	五分		十二分
上海							三分	三分
湖南							一分	一分

個人分數

個人姓名	一英里自由式	百碼自由式	四百四十碼	五十碼自由式	百碼仰泳	二百廿碼蛙式	共計
史興隆（遼）	五分	三分	五分	二分			十五分
陳振興（港）		五分		五分	三分		十三分
陳其松（港）		一分	三分	三分			七分
楂元華（粵）	二分				五分		七分
顧榮軾（粵）						五分	五分
楊景華（港）					二分	二分	四分
黃紀周（港）						三分	三分
黃少池（港）	三分						三分
黃烈光（港）		二分		一分			三分
宋耀驄（港）			二分				二分
李依郎（港）	一分						一分
簡而明（港）						一分	一分
蔡澤流（港）					一分		一分

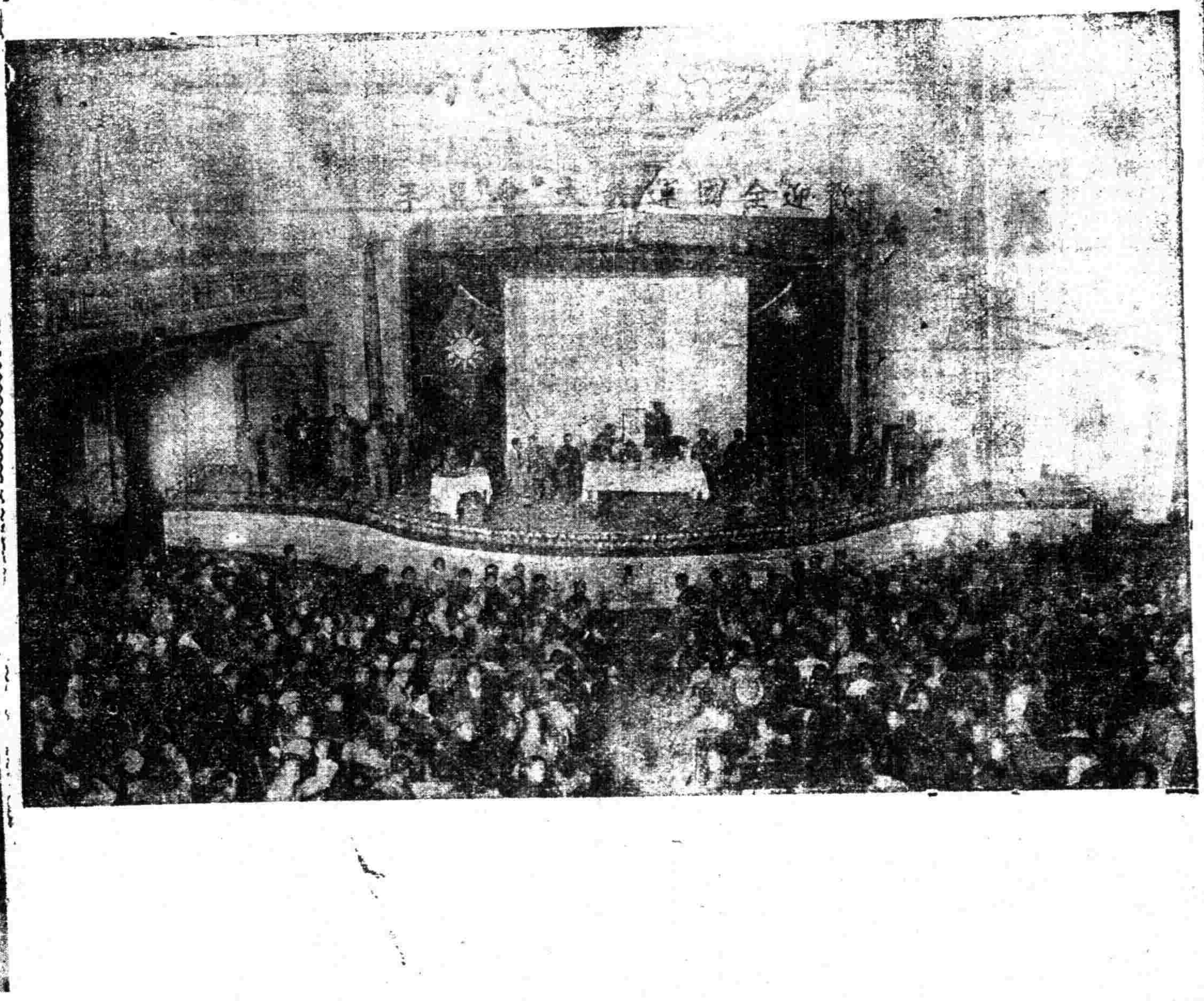

浙省黨部省政府歡迎全國運動大會選手攝影 王開攝

北平天津之籃球決戰情形 王開攝

中法藥房總號

新屋落成

擇於三月十六日開幕舉行大廉價

大贈品一個月

總號 北京路芝罘路西口

分號 三馬路 靜安寺 虹口 新閘 十六舖 同時舉行廉贈

試試看

唯一乾菜筍……餘姚特產品
發明剛五載……全國皆聞名
裝置分罐袋……製法潔且精
貨品既道地……價錢又公平
口味極鮮美……葷素隨意行
家庭常佐餐……經濟且衛生
送親或贈友……人人盡歡迎
設謂予不信……一試便稱心

上海四馬路望平街
愛華製藥社總發行

全國各埠南貨號罐頭食品公司糖食店等均有出售

本市新聞

逸仙艦昨行開工禮
陳紹寬特由京來滬參加
並詳談閩事及長江防務

海軍部所造之逸仙艦、昨日上午九時、在高昌廟江南造船所船塢舉行安放龍骨及動工典禮、海部政務次長陳紹寬氏、特由京乘車來滬參加、上午九時開會後到者陳紹寬、陳訓詠、馬德驥、及本埠海軍編遣處逸仙艦監造科與江南造船所人員約五十餘人、其典禮秩序頗簡單、首由工匠將龍骨、（卽艦底鋼板）安置停妥、陳紹寬親持鐵錘、將第一只帽釘安上後、第二只釘由練習艦司令陳訓詠錘釘、末卽攝影禮成散會、記者於昨晨八時前往、得參與典禮、幷晤及陳紹寬叩以閩事及長江防務情形、所得談話、誌錄如左、

（問）盧興邦捕去閩省省委林知淵、鄭寶菁、陳乃元、許顯時、程時煃、及公安局長吳澍等六人、近傳有被害說、先生曾得聞乎、（答）未聞、恐未必有此事實、（問）既未被害、則林等究禁何處、楊部長對此事將如何解決、其解決辦法已決定否、（答）林知淵等自洪山橋押返後、大概在尤溪或延平一帶、至於解決閩事、須盧氏先釋放閩委爲先決條件、楊部長當遵從中央之辦法而行、將來盧氏卽有違逆之處、中央自有對付辦法、是否將趨軍事解決之、（答）未必、蓋閩變非與此次西北閩馮叛變可比、且範圍較小、所以中央之不欲遽行討伐遲遲進行、因斯耳、俟有辦法時、將仍應和緩辦理、（問）改組閩省府其委員人選已內定否、楊部長來滬後、閩事是否由陳季良司令辦理、傳聞陳氏繼任閩主席說確否、（答）陳季良司令任閩主席、余未聞、閩委人選、亦未聞中央有決定及提議之事、日常閩省事務、仍由省府負責辦理、（問）楊部長病狀如何、最近其將返閩否、現在虹橋醫院療養、抑在本埠霞飛路寓邸療養、（答）楊部長返閩未定、其所患係咯血症、現在本埠某親戚處休養、（問）時局不靖、海軍在長江防務如何、（答）西自宜昌、東迄吳淞沿江如沙市、新堤、漢口、安慶、南京、通州各埠、均派有軍艦駐守、並新堤馬當南通等處、雖有土匪出擾、但經海軍勦擊、現已平、所有擒獲之匪徒、亦送就地防軍法辦、故防務甚爲嚴密、（問）先生幾時返京、（答）本晚卽須回京、談至此、因陳氏赴江南船所、接洽逸仙艦事、遂告別、

時人行蹤

蔣主席夫人宋美齡女士、昨晚夜快車返京、

德使昨抵滬 今晨入京

德國駐平公使卜爾熙、由津南下、於昨日下午六時三十分乘天津丸抵滬、外交部駐滬辦事處處長陳世光及駐滬德領德僑、均赴輪埠歡迎、卜氏卽乘汽車往德領署下榻、准今晨入京、拜會王外長、並任京候晤德國實業考察團、

華租聯防

公共租界警務當局、因日來界內時有羣衆散發傳單等事、曾於日前下令、實行無形戒嚴、聞上海市公安局袁局長、亦以四月十二日爲清黨紀念日、本埠日來、有反動份子肆意煽惑、鼓動風潮情事、除已與租界商妥聯防辦法、互相協助外、並於今日起、各要隘作大規模之檢查、由局派督察員監同各區警士檢查行人云、

市府招待德實業團
各機關等明晚正式公宴
該團定十三晚專車晉京

德國實業考察團於九日晚抵滬、上海特別市市政府奉中央電令妥爲招待、特於十日午十二時假座大華飯店爲該團洗塵、張市長親自出席招待、並請中央各部會代表作陪、此項宏會、專爲介紹該團與各部會代表相見而設、且本埠各機關各團體之公讌業已定期十二日晚在商整會舉行、故是日席間主僅略致寒暄、並無正式演說、至三時許盡歡而散、

德國實業考察團一行八人、以德國工業協會主席委員雷慈滿爲總代表、此次應我國政府之請來華考察、於九日晚抵滬、下榻華懋飯店、現定十三日晚、專車晉京、在滬期間擬略事休息、並整理報告、暫不參觀、對於公開酬酢除十二日晚將由本埠各機關團體、假座商整會、聯合公宴外、餘均暫行謝絕、十四日至十七日在京、十八日赴鎮江、十九日至二十日在無錫、二十一日返滬、此後行程則擬俟返滬後再行規定、此次爲招待該團中央各部會本市市政府浙江省政府均派代表其臨時辦事處附設在南京路沙遜一樓鐵道部辦事處內、每日上午十時及下午三時各代表均有集會、對於招待參觀辦法決定分組領導、共分經濟電氣冶鑛土木機械五組、每組由各代表分別認定、計經濟組金井羊張歆海謝保樵周澤春、電氣組莊智煥譚伯羽、冶鑛組胡庶華楊公兆、土木組沈君怡朱重光、機械組徐善祥徐佩璜胡霨、另推定金井羊君主持對外一切接洽事宜云、

大宗洋米
愈萬包到滬

昨日下午、傾盆大雨、河下米市清淡、斛開減少、南市籼貨仍未暢旺、蘇同青角薄稻去胃尚佳、照此情形、白粳亦見發動、米市已見穩定之象、洋米前日裝到四輪、約有二十萬包、今日尚續有到埠、故現貨已回跌角許、而期米亦小四五分不等、

粵人提倡國貨
國貨維持會勗

中華國貨維持會致電廣東提倡國貨運動大會云、廣州各界提倡國貨運動大會主席團暨全體會員公鑒、頃閱報載、欣悉貴會領導羣倫、熱烈提倡、振興國貨、並公決議案十條、呈請政府切實施行、暨全埠巡行、民氣激昂云云、披誦之餘、血爲之沸、遙望南天、景仰曷已、敝會創辦迄今、雖經二十紀、而以較負之無力、致成效未大彰、近幸國府提倡於上、全國響起於下、氣象萬千、前程無量、貴省爲革命策源地、財富首善區、深望貴會毅力進行、努力奮鬥、俾國貨從此發揚宏大、光耀全球、國計民生、實深利賴、專電肅賀、並祝努力、中華國貨維持會常務委員王介安汪星一王漢強同叩佳印、

國貨旅行團參加省會國展

▲今午專車赴鎮

上海市民提倡國貨會奉工商部及江蘇省政府之召發起國貨旅行團、準於今午十二時乘特掛專車赴鎮、參加江蘇省會國展會、由該團主席陳翊廷沈叔瑜潘德春率領各廠代表二百餘人、同出發、並有本埠國貨五團體及各機關團體代表遊站歡迎、聞該團於江蘇省會展期定二星期展覽閉幕後、由鎮繼續參加首都全國絲綢展覽會云云、茲將參加國貨工廠列下、華東織造廠、冠生園、瑞泰手帕廠、森林藤器廠、日新搪瓷廠、華東襪廠、達華工業廠、齊舞廠、寶華綢廠、明和化妝品廠、勝德織綢廠、金城襪廠、雙輪牙刷廠、大成織造廠、三星棉鐵廠、達豐染織廠、明染織廠、啟文絲織廠、通豐紡織廠、味精廠、松鶴陶器廠、美利永陶廠、器廠、大中華賽璐珞廠、兄弟工業社、鋼器廠、華昌鐵廠、如意祥秦織廠、造廠、西湖茶葉公司、森源祥帽廠、中華琺瑯廠、仁昌永料器廠、華綸帽廠、醸酒公司、大勝順美綢廠、三友工業社、天祥織造廠、陳源興廠、都錦生廠、綸豐廠、普茂泰、姚鴻傑、美豐廠、經綸廠、新泰德廠、美震戎廠、大綸、和綸廠、蘇州國產綢緞、聯合、等共百餘家、

發展南非貿易

▲商整會昨函機聯會等

機製國貨工廠聯合會國貨維持會等團體、昨接本市商整會函、以接密勒氏評論報函、轉南非洲約翰尼司脫布爾公司函稱、敝公司深願接洽廠家之需人在南非洲作代表者、敝公司並不經營貨品、惟專藉與此間各方面直接聯絡、代廠家兜銷貨物、推廣營業、由廠家給予佣金、按敝公司設立已三十年、有著名廠肆數家、皆有敝公司代表、因有此種關係、敝公司對此間一般商業、有密切之聯絡、目前商業競爭日烈、故凡努力進取之商家、必須有代表就地接洽、爲主顧效力、並隨時將各種貨料以及種種細情貢獻主顧、實心實力以圖事業之發展、凡欲調查關於各方面主顧之實際情形、他處所不能知者、敝處可將個中細情祕密奉告、凡廠家可藉敝公司而深知同業競爭之一切舉動、以及市場之概況也、敝公司活動之區域、包羅南非洲暨得西亞葡屬東非洲等處、以上各地、每歲必派遣代表周行四次、至Cape Town他角市及Duoban達班、亦設有分公司、此兩者、爲亞於Johannesburg約翰尼斯堡之重要商業中心也、接南非洲各都會間、相隔遙遠、旅行及一切費用絕鉅、苟廠家自遣代表、殊不合算、且以敝公司之深悉此間商業情形、及對各方之信用及聯絡、廠家苟依賴敝公司媒介、進行較易順利、此又足節省經費用也、用特專函奉懇等語到會、事關發展國外貿易、用特錄附該行西文名稱地址分函轉達、卽希查照轉到貴會各會員工廠、酌核辦理、是爲至荷、

日本又驅逐兩華人回國
惟日領尚否認

赴日華人、又有吳服業之林金興吳宣華二人、至長崎時被日本水警禁止上陸、卽送原船回滬、昨已到申、

日本駐滬代理總領事三浦、昨因各報登載日本排斥華人入國事、特電詢本國查問眞相、復電稱並無其事、三浦總領事昨日正式發表談話、聲明日本並無排斥華人入國之事、

全國拒毒巡運

▲今年續行

中華國民拒毒會於去年春間、作全國巡迴拒毒運動之舉、分全國爲若干區、每區若干重要城市、次第舉行、自四月一日起、經上海舉行開幕典禮後、卽在浙江區先行試辦、除本埠外、計有蘇州杭州甯波溫州四處、繼在長江區舉行者、有南昌九江安慶蕪湖、繼有東北區之行、卽瀋陽哈爾濱及吉林、每處運動日期自三日至七日、計十二處、參加團體達五百餘、參加民衆達三十萬餘人、風聲所播、遠近震動、對於鼓吹輿論、喚醒民衆、督促政府、成效甚著、上月浙江拒毒分會之舉行全省巡運、亦由該會派員贊助進行、成績之大有可觀、該會特決於未舉行之華中華北華南及華西四區分別繼續舉行、務達普遍全國人人拒毒之目的、茲將擬定計劃採錄如次、一、日期以及地點、民國十九年夏季開始、二、地點、華中區武昌漢口長沙岳州開封鄭州、華北區青島濟南天津北平石家莊太原、華南區福州廈門汕頭廣州澳門香港梧州南寧、華西區四川貴州、三、目的及辦法、一、喚起民衆一致協力拒毒、二、聯絡各地輿論機關一致鼓吹、嚴究販運、督促政府切實禁烟、三、請願政府切實禁烟、應付一二、際禁烟大會、一、調查毒況、二、請願書簽名、通電表示民衆決心、四、舉行拒毒展覽大會、分十大類陳列、一、圖畫、二、標語、三、幻燈、四、照片、五、本會出版品、六、毒品、七、影片、八、塑像、九、表格、十、本會成績報告、五、組織拒毒分會及同志社、一、召集各團體聯席會議、二、規定組織拒毒分會辦法、三、徵求同志入會、四、組織學生同志社、五、規定會務計劃、六、認銷拒毒月刊、此項計劃、業經該會常委會通過、交由幹事部酌量辦理、

滬代表談全律協會會務

▲通過上海三提案

全國律師協會第二屆代表大會、原定四月一日在漢口舉行、嗣因交通發生阻滯、各地代表有在中途電請展期者、遂改於四月三日舉行開幕典禮、上海律師公會之代表係由劉祖望俞鍾駱兩常委前往列席參與、茲已事畢返滬、據稱本屆大會會期三日、共開預備會一次、審查會二次、議事會五次、報到會公會二十二處、提案多至七十餘件、中有三分之一經審查打銷、餘皆議決交由執委會、分向政府建議施行、另刊專册公布、上海公會提案凡三、一、籌設公設辯護人、二、法院組織制度大綱、三、律師在縣法院執行職務、仍以地方法院之管轄區域爲範圍、就中尤以第一案爲協會全體代表所注目、在議事會中各代表精神貫注、反復討論歷六小時之久、始獲通過云、

日祝察團抵滬

日本福岡市之福助足袋視察團、由森山寬平等率領團員四十七名、來華視察、昨日已乘日輪上海丸到滬、卽住萬歲館、該團且擬往首都、

商整會請恢復漢口路交通

商整會昨致工部局函云、本月十日、接漢口路各商號聯名函稱、工部局自四月一日起、將漢口路交通定爲單程之後、因車輛往來、受其拘束、本路商店營業、因之大爲減色、且查單程規則、爲上午八時至九時半、下午一時至二時、由東至西、下午十二時至下午一時、由東至西、以及四時至六時由東至西、此項時間、適爲工部局辦事人員上寫字間及下寫字間之際、故此舉、工部局實爲辦事人員方面着想、非爲市民行旅便利計也、應請貴會提出交涉、以保本路商業安全、而達取消目的、等語到會、查據該商店等稱、漢口路輛爲單程之時間以內、祇於其所定時間之往來、便利於貴局辦事人員、並無若何關係於市民之交通、而該路店業、反因此感受影響、是此舉於公衆交通、既非必要、於商店營業、轉有損害、擬請於市政設施之原則、將漢口路單程之辦法、予以撤除、俾順輿情、實紉公誼、此致上海公共租界工部局、

郵匯業總局在京設立分局

▲本月十六日開始辦公

交通部郵政儲金匯業總局、已於上月正式開幕、昨據該局職員說、南京下關郵務管理局、近擬在首都設立郵政儲金匯業分局、卽附設於城內各郵局內、所有應用文具物品、亦已向上海總局領到、定於本月十六日各局同時辦公、惟辦事人員尚不敷分配、現已呈請交部准予增添專事辦理此項事務之職員、

工業調查員來滬

工商部爲解除國內工業界種種困難、並謀相當改善辦法起見、由部派遣專員分赴各省市各大小工廠調查勞資雙方情形、前（九）日由京派員蔡鍾芳、鄭鍾等三員、於昨晨抵滬、卽將着手至各工廠實地調查、昨據鄭君云、此次部派專員九人、除余等三人外、計赴浙江省者爲唐啟賢、赴安徽江西湖南湖北漢口市者爲康采文、趙傑、赴山東青島市及東省者爲居哲隱張鑑如、赴福建者爲王世昌、余等三人指定爲上海南京二市及江蘇省等三處、上月中旬曾赴無錫作一度試驗之調查、將所有訂定表格略加整理改革、並草就「工商部爲調查全國工人生活」「工業生產告全國工友及工廠書」數千份、分給各工廠及工友之參考、此行預算三個月內可以竣事、作詳細報告、呈部備考云、

滬蓉航空電台通報

漢電台下週亦可試拍。。。

交通部滬蓉航空管理處、近爲警備滬漢航程、爲安全旅程、以便互報氣候起見、爰在滬京漢三地裝置短波無線電台各一座、本埠虹橋站台內部設備、一切機械裝置以及設備、均於完畢、日前與財政部電台、曾經一度試報、成績尚佳、聞京站電台、亦已正式通報、今日起兩地正式通報、漢口電台、昨日裝發、並聞來正從事裝置、預計週內以可通報云（日日社）

翩翩風韻敗於疥疾紅瘰
幸用如意膏容光得復

此乃陝西大荔縣政府收發處朱君獻珍所歷之情狀、朱君書云「鄙人身幼肌膚潔白面色紅潤忽於十九歲後身染疥疾久久不愈隨又見面部發生酒刺纍纍如豆愈發多經夏則痛苦尤甚近年來遍搽各藥均未見效近知如意膏之功效試之不料果奇效繼續搽用後久之疥疾與面疹竟是消滅無形矣實深感佩之至」

如意膏係韋廉士醫生家用良藥之一乃合舊式之長加以改良增益而成清涼滋潤消毒生肌無論疥瘡濕毒癬癧以及燙傷疔疽割爛腿瘋頭瘡破蝕損疔均可收效價目每盒六角六盒三元郵費免收遠東總發行上海江西路八十號韋廉士藥局各埠藥房均有代售

旅滬各省民黨同人公祭胡景翼同志
昨爲逝世五週紀念
由于右任先生主祭

旅滬各省民黨同人、因昨日爲胡笠僧上將軍逝世五週年之期、追念遺烈、同深哀悼、特假孟德蘭路武聖院、於上午十一時舉行紀念之公祭、祭堂由周耀武同志及胡將軍之三弟、先爲布置、中安遺像、四挂于右任李烈鈞田桐景定成等各處送來輓聯甚多、桌上陳設祭品、極莊嚴儉樸之致、至十一時半、于右任先生冒雨而至、斯時天忽黑暗、暴雨傾盆、乃於此時舉行祭禮、公推于右任主祭、陳願遠司儀、奏樂行禮畢、由劉成禺殷汝驪獻花、林少和恭讀于先生所撰之祭文、祭畢家屬致謝、天忽放霽、與祭者六十餘人、說者謂中原多難、胡將軍如在、或不致糜爛如此、祭文云、維民國十有九年、四月十日、爲故上將軍胡君笠僧逝世五週年之期、旅滬同人于右任等、謹設位、釃酒而祭之曰、嗚呼逝者奄忽、寒暑五易、妻妻宿草、冥冥寒食、引領關河、蕭瑟臆噎、逝者不瞑、九原於邑、惟君崛起、歲在甲子、聲震薊門、氣吞易水、逮於秉節、作督中原、三輔兩河、依爲屏垣、胡天不弔、中道殂謝、怪雲頹朝、巨星霣夜、自君之歿、國步頻阨、譬彼中流、斷我舟楫、闒茸子弟、荷戟追隨、黯黯河洛、返骨無期、五冷六腐、人禍天災、飢饉喪亂、易子析骸、暴露原野、轉徙溝壑、死者已矣、生者奚託、營營我里、莽莽神州、悠悠五稔、耿耿百憂、君苟存者、必有與濟、云何長往、千夫奪氣、迢迢華嶽、巍巍豐碑、父老袍澤、有涕漣洏、後死之責、倍於死者、嗚呼鑒之、天上地下、尚饗、

討論疏浚淞江

商整會代表赴京

建設委員會、定於十一月召集有關係各省市及團體代表、討論開浚吳淞江辦法、本市市政府及商整會、均派代表參加會議、茲聞商整會代表王曉籟方椒伯、於昨晚乘夜快車赴京、並攜帶疏浚吳淞江水利協會辦理浚河經過詳細報告、

市婦協會第四次執委會

上海特別市婦女協會、於九日舉行第三屆第四次執委會議、出席者林克聰沈競存陳振權吳若華黃瑪琍張淑裝等六人、主席林克聰、討論、一、本會二週紀念應如何籌備案、議決組織籌備委員會、推吳若華林克聰張淑裝陳振權馬志英黃瑪琍陸韻笙朱幸音黃妙英九人爲籌備委員、二、組織各部條例審查委員會案、議決通過、推沈競存林克聰吳若華爲委員、三、宣傳部擬就出版定期刊物辦法請通過案、議決通過、四、爲請組織出版刊物編輯委員會案、（附簡則）議決通過、簡則交審查委員會審查、五、聘定編輯委員案、議決除宣傳部正副主任外、聘請徐呵梅沈競存黃亦清等爲編輯委員、六、組織部提出工作計劃請通過案、議決交審查委員會審查、七、組織部提議組織徵求會員委員會案、（附簡則）議決通過、簡則交審查委員會審查、八、設法補償三八紀念節欠債案、議決重呈市民訓會批撥、九、聘請特約醫生以便貧苦會員之就醫、議決通過、並分項接洽、十、組織部主任沈競存生室期近、應否按照前例給假二月、所有職務由副主任馬志英代理、每月生活費按十五元、是否有當請公決案、議決通過、於四月十日起給假兩月、

同業合併不能變通之批令

商整會前因工商同業工會法、規定同一業在一個區域內祇准設立一個分會、但本市各業團體、或因習慣歷史關係、一業分組兩團體已久者、且使之依法合併、轉恐發生糾紛、當於工商同業公會組織及整理程序中規定依據習慣歷史不必強其合組、呈報中央有案、嗣奉中央黨部第二二八號指令、謂於法無據、應卽將變通辦法刪除、該會當遵令刪去後、仍於程序第四欵留有但其業務性質、確有不能合併之處、經查明實在後、得酌量變通之云云、呈報中央去後、茲又奉中央訓練部第二二五八號指令開、查該欵但書與第一欵同業組織應絕對遵守工商同業公會法第五條同一區域內之同業設立公會以一會爲限之規定抵觸、自應刪去、其在業務性質、應否合併組織、尚有疑義者、應呈請黨部解釋云云、

市府開辦農業合作試驗場

▲計蒲淞等四區

本市陸行市政委員、以十七年度試辦之植棉合作試驗區、每畝產棉量數、較普通所栽種者、增加一二倍之多、故當地農民、頗爲信仰、因有一再呈請社會局、請爲設法擴充、並以市內尙無一研究農事之試驗機關、對於農業前途、不無先所指導、擬請在該處法華菴公地籌設農事試驗場、而楊思區市政委員陳天錫等、因此事關係我國農業前途、至重且鉅、亦呈請社會局自願捐廉、在該處設立農業合作試驗場、社會局局長潘公展、會將上項情形、分別轉呈市府鑒核、除楊思區由陳天錫等自願捐廉創辦外、並擬在蒲淞、眞茹、漕涇、殷行、四處、各設農業合作試驗場一區、每區分設六所、連陸行區在內、每年合計補助經費九百元、其臨時費則爲一千八百二十元、兩項共計洋二千七百五十元、此項經常臨時各費、已奉市府批准、於前昨兩日撥發清楚、

三月份傳染病人數死亡統計

市衛生局對於市民發生傳染病、按月均據註冊醫院之報告、製有統計表、茲悉該局現已製成三月份傳染病人數及死亡數之統計、特分誌其病名及人數如下、計患傷寒一人、斑疹傷寒二人、白喉二十人、赤痢四人、死二人、天花八人、流行性腦脊髓膜炎五十九人、死十五人、猩紅熱二十八人、死一人、總共患病者一百十四人、死十八人、又悉特區方面患傷寒及類於傷寒者六人、斑疹傷寒二人、白喉三十六人、赤痢九人、死三人、天花十五人、流行性腦脊髓膜炎九十七人、死十三人、猩紅熱三十三人、死二十四人、總計患病者一百九十八人、死三十一人、

梅隴鎮設置電話有待

本市梅隴鎮地處滬西、爲市區西邊門戶、防務上極關重要、且與漕河涇鎮相距僅有六里、一旦有警、卽感策應不靈、故地方人士希望設置公用電話、至爲殷切、蓋消息靈通、不獨於防務有利、且於發展商市亦極有裨益也、該處市執委會第二直屬區分部、有鑒及此、於本年二月間呈由市執委會秘書處、函達市公用局、請爲設法裝置電話機、以便公用、該局當卽轉函上海電話局核辦、茲悉電話局察勘之下、以該鎮地處遼遠、需用電話線二百擋、除借用電報桿外、須植桿二十根、費六百元、並擬辦法五項、一、此項線路須俟西分局機件裝妥後、方可設法、二、能否借用報桿、須報局同意、三、該鎮須有殷實商店願意負責代理零售電話、可來局商訂通話辦法、四、敷設經費該鎮能出若干、五、代理公用電話、本局可給予相當酬謝、是梅隴鎮裝設電話一節問題尚多、殊不能於短時期內觀成也、

水果業租建船舶碼頭

▲昨正式簽定合約

市公用局原擬於浦東爛泥渡、浦西十六鋪間、辦理對江輪渡、定以十六鋪出糞碼頭爲輪渡碼頭、嗣水果業公所時行堂、亦請就該處租建水果船舶碼頭、當由財政工務土地衛生公用五局議定、出糞碼頭遷移後、卽以全部地位歸公用局辦理市輪渡建築碼頭、所有與市輪渡不相抵觸之剩餘部分、由公用局指定分給該業使用、其輪渡碼頭造價由該業担任、經工務局估計、並一再集議、定爲五千兩、後該業請變更規定岸線、建造浮橋、經工務局允許、同時提出、所有該項碼頭及劃入碼頭範圍以內之駁岸、其建築費應由該業全部負担、該公所亦允担任、公用局乃與訂立租建碼頭合約、本年一月二十一日、該局邀集關係各方商確合約草案、在座該業代表對於所開條件、均無異詞、當將該約草案呈經市政府核准、昨（十日）下午二時、該局約集該業代表到局、正式簽字合約、所有輪渡碼頭建築貼費五千兩及駁岸貼費二千元、亦由該代表一併呈繳、

市總工會籌委會

決召各工會代表談話

市總工會籌備委員會、昨日上午九時、舉行第二十九次常會、到籌委金永昌李永祥湯俊生陸京士徐少川張耀明顧永泉周學湘、主席陸京士、紀錄劉筠倩、討論、一、奉市委員提案、一、仰撤銷滬西紗廠工會整理委員會案、議決、遵令轉知、二、據華洋印刷工會呈、爲譚煥祥同志無故被陷、懇予轉呈市執委會卽日恢復黨權案、議決、合覆、三、順餘油廠工人代表陳基潮等呈、爲請援助成立大會、並乞指示辦法以利工運案、議決交指導科查照、四、本會與衛生局會同辦理之施射工人防疫針、業已一月、成績甚佳、應否繼續進行、請予公決案、議決、廠工會人數均已注射、至其他各工會人數散漫不堪、應不再繼續、五、秘、六、本市民訓會令、爲共匪假南京和記蛋廠工潮希圖擾亂治安、仰召集各工會談話、並發表宣言嚴防共黨利用案、議決、定本月十四日下午一時召集、臨時動議、本會指導科職員、龍沛雲秦伯炎前派往衛生局會同醫師至各工會注射腦膜炎防疫針、瀆職誤公、應如何懲處案、予以警告處分、旋卽散會、

藥工後援會工作

▲正告藥業職工

上海各工會援助藥業職工後援會、昨開會議、主席胡壽祺、紀錄蔡曉和、討論、一、常務委員提、應登報警告蔡同德胡慶餘兩家工賊案、議決通過、二、應發表告藥業職工書案、議決通過、三、秘、四、應請募捐如何擴大案、議決着交際科辦理、五、秘、六、交、

本埠昨降大雨
天空黑暗 開燈營業
雜以冰雹 大如銅元
時晴時雨 至晚未止

本埠近日陰雨連綿、天氣乍寒乍熱、悶塞異常、有如夏秋之交、以致疫病滋生、昨日上午十二時、天忽烏雲密佈、頃刻之間、對面不見天、全市商店及居戶、均開電燈以營業或工作、爹時卽大雨傾盆、雷電交作、並雜以錢大之冰雹、玻璃窗戶、頓時叮噹之聲大作、一刻鐘後、冰雹始止、惟大雨仍未稍殺、至五十分鐘後、始改降微雨、時晴時滴、至晚未止、故低窪之處、如英租界之一帶、法租界之霞飛路、南市之國貨路、閘北之太陽廟、均積水盈踝、車馬之駛行途中者、簸動若舟、行人之難走、更不言可知矣、是致一般人力車夫、莫不利市三倍云、

會計師公會第十三次執委會

上海會計師公會、昨假銀行俱樂部開第十三次執行委員會、出席委員趙祖慰葉大年陳日平江萬平王海帆孫鍾堯徐永祚潘序倫徐廣德、主席江萬平、紀錄貝祖翼、討論事項、一、貝會計委員提出十九年一二月收支報告、請求審核案、議決轉監察委員會、二、貝會計委員提出十八年第二屆收支決算書貸借對照表及財產目錄等、請求審核案、議決轉監察委員會、三、本公會會員應輪流擔任義務案件、應否編列會議程案、並附擬草案、議決照編入會員會議、四、陳日平會員介紹林達會計師入會案、議決通過、五、潘序倫貝祖翼兩會員介紹韓祖德會計師入會案、議決通過、六、定期召集會員會議案、議決四月十七日下午二時召集、

決議書處……畢散會、

藥業續奉部批

藥業同業籌委會爲本業失業糾紛延未解決、前推代表晉京向中央黨部國民政府工商部等分別請願、除中央黨部已批飭電令市民訓會制止強制安插外、該會昨又接奉工商部批開

際科提出、因工作緊張、已請辭、啓民同志爲本科幹事、應請追認、議決照准、七、秘、八、常務委員應規定輪流值日案、議決、一、金永昌、二、張耀明、三、胡壽祺、四、徐少川、五、顧永泉、周而復始、九、藥業工會來函、要求本會推派人員出席大會案、議決交宣傳科辦理、十、通知各委員每逢會期須遵守時間出席案、議

、呈暨附件均悉、已據情咨請上海特別市政府依法處理矣、仰卽知照、此批、附件存、等因、該會奉批後、已轉知各會員查照、並擬再推代表向市府請示辦法、以期本案迅得依法解決、

豫西振欵報告

上海華洋義振會昨接河南華洋義振會來電云、函件均悉、陝縣一帶災況、函件報告確係實情、敝會前撥四萬元分配陝縣靈寶等縣、散放急振、近又儘會中存欵提辦雜糧、運往開辦粥廠、奈欵細災深、實難爲繼、如承貴會不分畛域、施仁渠、量爲協濟、無任感禱、又河南靈寶縣救災會電云、頃接河南災民呼籲團張偉臣電開、鈞會慨允撥給振欵十二萬元、惟靈寶旱疫兵匪、四災並行、餓殍慘狀、亘古未有、此懇請鈞會指撥靈寶特別發給鉅欵、振濟災黎云、

北京路紛擾事件 捕房續獲同黨三名
搜出鎗械子彈及反動書籍 訴以反革命私藏軍火兩罪

八日上午、北京路發生紛擾事件、由巡捕當場擊斃暴徒一名、擒獲工人學生等八名、後經特區地方法院及江蘇高等分院驗訊各情、兩誌本報、其死者姓名當出事之後卽傳爲劉義青、但捕房因未調查確實、故猶不能斷定、迨至前日午後、由戈登路捕房探長沈崇禮探目花友山探員徐德成協同西探目不布等、緝獲葛文成彭子劻黃蓬等三名、始證實死者爲劉義青、毫無疑義、同時各探員並搜獲軍火及各項反動印刷品書籍等件甚多、依據私藏軍械罪應歸特區地方法院受理、惟此案涉及反革命行爲、則應由江蘇高等法院第二分院受理、捕房乃於昨晨先解至特區地方法院、經該院刑庭推事孫原批解高等分院訊辦、遂於午後二時將全案人證轉解高等分院、由刑庭長宋沅特開第二法庭研訊、

▲捕房陳述事實 首由捕房律師汝葆彝陳述起訴罪名及經過事實、略謂捕房依據刑律第二百條起訴該三被告私藏軍火、惟現在已有軍用槍炮法頒佈、如庭上以爲本案不適用刑律第二百條、當可以軍用槍炮法第一條起訴、同時對第二被告彭子劻第三被告黃蓬以刑律第一〇三條之反革命罪起訴、至本案事實、緣四月八日上午十時北京路北京大戲院門首發生紛擾、經巡捕擊斃暴徒一名、當時不知死者爲誰、捕房調查至昨日上午十時半、忽據黃包車夫王阿三向華探目花友山報告、謂八日午後四時有一小孩卽獲案第一被告葛文成與一工人模樣者、雇渠黃包車從海防路五百八十七號門牌裝載籐篋鋪蓋書包各一件、車往愛文義路七八一號婦人黃封氏家、及抵該氏門首、詎包內忽有手槍一支漏出、彼等乃給車夫車費小洋四角、着勿聲張、事後特來報告等語、該探得報、遂與中西探馳往調查、據黃封氏云、伊因見其行李內藏有槍械不欲容留、彼等已去、該氏對此工人模樣者不知姓名、僅言小孩係在武定路三十一號建南中學讀書、並導該探等赴建南中學、始將葛文成拘獲、據葛孩云、槍械藏於赫德路一千五百九十二號、該探等乃與葛同往在該屋之前樓第二被告彭子劻室內先由葛將其寄存之籐篋開啓、發現盒子炮一桿實彈十粒、手槍一支實彈三粒、詰彭及第三被告黃蓬均在室內、遂一併拘獲、此外復搜得印刷品書籍甚多、就中有小張之紙、三張上書有收到槍械數目々字樣、而文件內則有信函一封、均屬討論共產文字、又有文稿一紙、係研究印度甘地主義之文字、其書籍中又一册題曰廣州暴動號、此皆最可注意者、其餘各件不須一一說明、請庭上察閱自能明瞭、總之所獲書籍大都係馬克思主義之讀物、以上皆關於物證者、至人證則葛文成可以證明死者爲其義父、八日之晨、死者自海防路五八七號寓所攜帶手槍出外、未幾返寓、將槍藏置、徒手復出、遂致擊斃於北京路、其工人模樣者、據葛云係死者之友、但第三被告黃蓬被拘、尙否認彼亦住該屋、然據捕房事後調查、黃確住該屋之亭子間、故捕房現尙再往該亭子間搜查、且黃於昔年因發散傳單被捕、解院科罰金十五元、彼時其名云彭納、

▲西探搜查情形 繼由西探目不布報告經赫德路搜查情形、謂□□被告黃蓬其供言伊適由南京來滬、寓江灣某大學、所獲各物除槍彈係在葛之籐篋內抄出外、餘件均係在彭之寫字檯及抽屜內搜得、建南中學之生徒宿舍在武定路卅六號、昨日午後四時已經搜查、抄有反對日本帝國主義之書籍、該校校長卽係黃封氏之夫、今尙未拿獲、而寄宿舍之學生則皆已遷移云云、

▲證人先後供詞 次據見證黃包車夫王阿三證稱、雇我車輛者係成年之人、而由葛乘坐、推至愛文義路黃封氏家門首、手槍從書包內墮地、葛該後往叩門、由黃封氏啓扉、葛該先給我車資二角、而後又加給兩角、着勿聲張、嗣我乃向包探報告云云、又據婦人黃封氏供稱、年廿七歲、四川重慶人、來滬已年餘、丈夫名黃成、現年念八歲、前學期在某大學爲教授、本學期賦閒家居、葛之母與我同村、上月廿六日葛母回籍託我照料其子、昨葛來叩門、我啓視見車夫正與爭論、我卽加給兩角、着車夫勿將手槍洩露、蓋恐葛獲咎、嗣我因葛行李內既有此項危險物品、不能容留、命葛攜去、又據海防路崇安里五八七號二房東裁縫郭正記證稱、葛之父于正月間獨來租賃亭子間、自言湘籍、在交易所送信、妻傭于人、子在學校讀書、我視其約卅餘歲、時而長服、時或短褐、僅居後有一婦來過一次、其子葛文成則來過數次、昨葛與一人又來、謂其父在途跌傷、已送醫院需資調治、遂將行李取去、我因其既未欠租、故任遷徙等語、

▲被告一味支吾 宋庭長卽點傳被告葛文成、見係一童子、乃命鵠立案下、首訊以年歲、詎葛對于自己年齡尙不能悉、初稱十六歲、繼言民國六年誕生、訊以生肖亦不能知、後又云係由其母告知由六年誕生、而其父則□伊說十六歲、死者名劉義青、乃伊之後父、伊母已經回籍、將伊託於黃封氏、據後父之友某工人云、伊後父係在滬西做工作、伊嘗詢以做何種工作、則該工人不肯相告、後父被槍擊斃亦係該工人前來報告、並代收拾一切、於捲鋪蓋時始見枕底藏有一槍、嗣將行李車往黃封氏家門首、鎗忽漏出、乃另雇車輛運往彭家、車資係該工人所給、彭係在學校時相識、嗣捕前往彭家搜□、於籐篋內又抄較短之一槍、此鎗前未見過等語、又據彭子劻供、年廿七歲、江西萍鄉人、來滬將及兩載、現任暨治大學哲學教授、滬寓僅我夫婦二人、黃蓬係□前在原籍任中學□員□之學生、彼自南京來訪我當係研究學問、庭上訊以搜獲之□種印刷品書籍及大小圖章十餘顆係誰之物、彭多諉爲他人所有、而又不能說出所有者詳述、僅稱均係王姓之物、王不知在何處、餘詞亦多支吾、嗣訊黃蓬、供念一歲、籍之宜去縣人、現在南京文化學院肄業、茲乘去假赴杭遊覽、道出申江、因悉中學時之師在滬、故往拜謁、彼詞示關於哲學之應讀書籍、從□並未犯案、亦無別名云云、捕房律師旋卽聲明關於黃蓬前曾犯案一點、係從捕房所留指故內查出、

▲庭長諭知改期 訊至此、時將薄暮、宋庭長諭改期再訊、被告三名仍由捕解回捕房羈押、

姊妹欲與兄弟平分遺產
不服第一審判決提起上訴 辯論終結定期十六日宣判

本邑女子張金寶、及其妹張根南、前延律師在臨時法院、以民事狀訴其繼母張浦氏、不分故父張玉孫之遺產等情一案、經法院一度集訊之下、駁張金寶等不分、判決原告敗訴、嗣張金寶等不服第一審判決、仍延律師提起上訴、昨日午後二時、由江蘇高等法院第二分院民庭長胡詒穀、偕韓祖植、葉在聘兩推事升座集訊、兩造均偕律師到案、卽據張金寶供、本地人、年念七歲、家住憶定盤路平房、現我雖已許字、但未結婚、父名玉孫、生母陸氏、死已多年、育我姊妹兩人、被上訴人浦氏、係繼母、育有兩子、我父於民國十四年逝世、遺有田產約計六七萬金、去年雖由繼母給我妝奩費一千元、但我姊妹欲與兩弟平分家產、且我之衣箱等物、均被徙吞、現寄居又袋角外祖母處、生活費亦無着落云云、繼據被上訴人張浦氏供、本地人、年卅三歲、住麥根路底八百零二號、嫁與張玉孫已九年、育兩子、長八歲、次六齡、夫於五年前身死後、遺產由我管理、但所有玉孫前妻之一切首飾、均歸張金寶執掌、我夫身後祇遺崑山陸家浜田產一百卅餘畝及上海房產七畝、約計共值一二萬金、去年金寶因欲出嫁、向我索款、我乃給其一千百元、但其得款後、卽向法院控告、次女根南、倘仍認我爲母、我亦願撫養、將來出閣時、我當給其款項、況我兩子年均幼稚、未能平分家產等語、由兩造律師辯論之下、胡庭長諭本案辯論終結、定期本月十六號宣判、

槍殺未婚妻案
解法院預審 仍供擦槍走火 官判交妥保 以便偵查核辦

城內石皮弄德蘭宰坊二十二號、保衛團第三隊班長張天興、手槍擊斃未婚妻王小妹一案、昨日由二區一分所將張押解地方法院、由黎檢察官開庭預審、被告仍供在擦槍時走火所致、法官以所供是否實在、亟應澈究、遂判交妥保、以便偵查核辦、

上海搬場公司

首創第一

搬夫四名不取分文

租車每小時四元

第一站大河站 第二站百老匯 第三站東西 世界路 西橋 首堍路 電話中一六一一一 三八一 九七七 三七四

搬運傢俱嫁粧行李

成績最好

爲不自由而出奔
翠霞之父雖頑固而終屈服 惟對方爲推翻婚約將起訴

住居閘北海昌路夏家街鴻興里第四家之蘇州人陳春生、在某保險公司爲老司務、自奉儉約、略有積蓄、妻黃氏、生有子女各一、子年尙幼、女已十八歲、名翠霞、在梅白格路某女校肄業、貌殊娟麗、性亦聰穎、頗得父母之寵愛、適有親屬爲翠霞執柯、陳以對方頗富有、未徵女之同意、貿然允應、但翠霞偵悉其未婚夫係胸無點墨、才貌謭陋、當以畢身幸福起見、毅然謂父母曰、速將婚事取消、否則寧願終身不嫁云云、陳頑固成性、一味孤行、擬於本月底行禮、翠霞憤而逃往舅處、初陳以爲愛女失踪、焦灼萬分、偵騎四出、直至昨日始得悉底蘊、恐有不測、已允女之要求、惟對方以陳推翻婚約、將提起訴訟云、

垃圾傾棄於浦中
妨礙衛生與水利 獲垃圾船戶兩人

上海特別市政府、查得浦江以內、時有裝運垃圾船隻、裝垃圾傾棄浦下、事關水利交通、及妨礙衛生、不得不加整理、當已令知市公安局衛生局等、遵照辦理、茲由衛生局長奉令後、卽派沈科長前往法租界公董局、暨衛生處、切實知照、務須一體嚴行取締、然聞昨日下午七時許、又發見法租界之垃圾船戶興化人曹長林、錢廣昌等、將兩船所載垃圾、運至南碼頭浦江中、私自傾棄江內、適爲市公安局水巡隊隊士傳域巡過此、查見後、立卽上前將兩船扣住、隨拘曹錢兩人到隊、由徐隊長預審之下、以其迭次違犯情殊可惡、飭着照章嚴予處罰、以昭炯戒、

少婦是否被姦污
女說姦污男說未 移解法院再訊辦

江北少婦郭潘氏、昨扭柏霖新、投三區一分所供稱、氏本在沈家灘紗廠作工、在磚頭上被柏强拉至家中姦汚後、其止自由者兩日、不許出門、求究、訊據柏供、在洋涇擺渡船爲生、與該氏並不認識、因該氏作工不成、淪爲求乞、我母憫之、容留到家、命其幫同代人洗衣、以資糊口、來祇兩日、如何能行爲、而磚頭人決亦不能强拉婦女出事、好心無好報等語、該所以供詞各執、案情離奇、遂一併移解地方法院訊辦、

上海新開 華大襪廠開幕大放盤

三星期 國歷四月十號起

本廠自織飛馬牌純絲男女絲襪及六十枝雙線各種線襪彙辦歐美優等貨品巴黎皂毛絨線衫中外化莊孩童奇巧玩具時花鈕扣老牌羊皮套鞋新式的線毯絨毯頭號軟白毛巾婚嫁禮物等項名目繁多不及細載倘蒙紳商學界閨閣仕女光顧者毋任歡迎謹此佈達 三馬路書錦里中市 電話一九〇五八號

西崽之子被綁案開審
匪徒互相推諉 結果改期再訊

寓居派克路三百五十八號門牌之胡朝生、向在匯中西餐店爲西崽頭目、其九歲子關熊、向在新聞務實學校讀書、於上月二十四號下午四時餘、關熊突被綁匪架去藏匿、並致函胡之家屬、意圖勒贖洋四千元、嗣經總巡捕房總稽查□華探長馮百順、探目金養吾、馬孝治等、在篷路及福州路大新旅館四十五號房間等處、先後獲綁匪陳康生朱國樑、（卽李福生）錢掘青、（卽王阿生）施毛囝等四人、並枝出肉票胡關熊、解送法院訊押各情、已誌本報、昨晨由孫原推事偕首席檢察官周先覺、升座特區法院第二刑庭、卽據捕房律師汝葆彝起而陳述案情、並稱現第一案主犯、被告陳康生供明、錢掘青爲此案主犯、且於旬日前、錢在捕房獄中、向陳康生言、若陳至法庭上不可咬伊、否則須延律師將汝槍斃、汝若允諾、則彼亦當代請律師爲汝辯駁、可得釋放、此項言語、有與陳同押一室之盜犯張金榮、及放火犯王宗祥兩人可以作證、現張王兩犯、亦已帶案云云、繼訊被告陳康生、供在商務印館鉛印部爲工人、上月二十號、在倫鋼橋與掘青相遇、互談之下、同往神仙世界遊玩、錢卽託我將原告之子設法誘出、我受愚、乃於二十四號將關熊誘出、先在我處住宿兩宵、因我經濟拮据、乃由錢給我五元、以作押棧房及領肉票遊玩之用、我乃開福善旅館二十一號房間、住宿一宵、因該棧狹小臭蟲頗多、故翌日遷往大新旅館四十五號房間、被拘後押與新聞捕房小監獄內、至二十九號上午七時、錢掘青因禁在隔壁大號監獄、錢乃大呼我名、其時我被寫字間內之繙譯所聞、不許言語、錢乃默然、至翌晨七時、錢又喊我、謂至法庭上你當承認、不許咬伊、否則必延律師將我槍斃、與我同押所有五犯、此事實係錢所主謀、我受其愚、至朱國樑係事後與錢商議接洽等事云云、詰之朱國樑、供亦在商務印書館鉛印部辦事、與陳錢均不相識、亦無仇恨、此次實遭誣攀、錢掘青供稱、據陳□我於二十六號與原告接洽、但我于是日適往宜興區黨部、因接洽辦醫院之事、住宿該處直至二十八號夜十時、始乘車回滬、逕往大新旅館找尋友人、甫登扶梯、卽遭探捕拘拏、至在捕房監獄中、我確曾與陳言、我與你平日無仇、爲何將我誣攀有之、質之施毛囝、供詞支吾、末傳案犯王宗祥、張金榮兩人、至案證明錢確在獄中與陳言語、若令不要咬伊、否則當請律師槍斃等語、經孫推事核供、以時已過午、諭被告等押候改期下星期一下午再訊、

毛毛嚇死
婦向法院控告 嚇死不能成罪

鹽城老婦金王氏、住滬西檳榔路四間頭、有幼子金阿金、年十歲、僅有一女孩、名毛毛、甫十月、惟該婦去年返鄉、所有家中之器具爲二房東胡姓、及孫春林等派分、上月廿五日金王氏之長子阿三、懷抱毛毛出外遇見孫春林、向之理論、詎於上突、小孩因此受驚、遂起衝期、該孩忽然身死、當卽收殮、而該氏向孫交涉、謂你嚇死、孫不理、該氏因於昨日抬棺至地方法院控告、當奉檢察官預審一過、以嚇死不能成罪、但尙有其他情節、姑候核辦、

電石匠慘死
官判酌給撫恤

歐加路二十三號、裕發昌機器工廠爲電石匠之楊坤林、前日上午、與同廠工人倪福做工時、因電筒內之電氣太足、楊之面部、胳內中之小鐵筒彈出、擊於命、當由哈爾濱捕房得報、立將尸所、昨晨報請特區地方法院委郭檢察官往驗明、升座公位、據見證倪老福證明前情、機廠主袁阿二投訴、楊係在家工作、須負工資撫恤之責云云、而屍妻楊張氏則稱、我夫所做之工作、祗能在廠中工作、因廠中有大機器、而家中僅有小機器、應請斷令撫恤等語、郭君得供、諭驗得已死楊坤林、委係被電氣筒擊傷斃命、着其妻張氏具結棺殮、仰該廠酌給撫恤、

日新輪將開滬

▲計〇一萬七千噸〇

日郵社以八千五百萬日金造九新輪、其在中歐班內之一萬七千噸排水量一萬一千淨噸之日新輪船照國丸、第一次處女航、業經該社議定、准其六月三十日在日本開滬、七月十一日可到上海、屆時適請各界參觀、十二日赴歐、

圖南輪機長失蹤

▲招商局電營口官廳協訪

招商局圖南輪中之輪機長克朗斯東、今次隨輪到牛莊後、突告失踪、由船主電報滬局後、業經船務科長龍霞峯去電促速訪尋、滬局對此頗爲焦急、尙未尋得、昨又三次電致營口官廳、請協同訪尋、一面囑局之輪機長華倫士、在滬代訪克氏之家屬、告以此事、聞克氏近日在船精神有異、或出於神經病而乃生此意外之禍、

萬國義勇團 定期市街行軍

萬國義勇團各國隊員定本月十三日舉行市街行軍之警戒、預定星期日上午八時五十分在跑馬場會集出發、

謙吉里拒絕翻造

東西華德路謙吉里房東汾興公司、突然通知各房客、限一個月內悉數遷移、各房客以該屋門面翻造里內大修、理由未滿四載、且以限遷太急、一無從覓屋、特推派代表報告市房客總會、在該里召集全體房客大會、一致議決拒絕翻造、並推派代表向房東嚴重交涉、

散發反動傳單被拘

吳淞蘊藻路永安紗廠東首、於前晚八時許、有青年男子三人、在該處散發反動傳單、並張貼標語、被巡邏警士瞥見、當將三人一併拘至吳淞公安七區第一所、濟張所長訊究之下、一名周鈞爵、年十九歲、湖南人、一名梁洪清、年十九歲、江西人、一名劉聰、年十八歲、江蘇常州、三人均在吳淞國立同濟大學肄業等語、張所長核供後、解送司法科、於昨日上午派警轉解上海市公安局審辦、

已孕未孕均請購服

廣東 天喜堂 老婢調經丸

●已孕者安胎未孕者調經種子●

每瓶一元 滬支行東新橋電車站對過 （民）

代理 北四川路會豐商店 老悅生 河南路老悅生 華彰號 棋盤街益和堂

電話六三九三七

工會消息

郵務工會 九日開第二十三次執行委員會常會、主席張克昌、紀錄趙樹聲、一、行禮如儀、二、報告事項、一、差童會員要求服務未滿一年應援前例得參與最近郵務使考試一案、業經函請郵務長核辦、且由交涉科數度面商、尙無相當結果、二、商務發行所職工會爲會員一人被法水兵刺傷一案、聯合各團體力爭、本會認爲該案有關民族體面、故聯合進行援助、三、討論、一、南京路分局掛號招全體會員呈因該怡員案、議決、着交涉科調查辦理、二、京滬路火車郵局長等呈請關於改良郵局長待遇幾件人少事繁請求轉請當局增添人員案、議決、着交涉科調查辦理、三、方念慈等各案應請繼續交涉案、議決、函復並要求因公撫恤已在交涉中、二、第八分部幹事會呈會員劉友銘因公務繁忙服當局懲誡請本會交涉案、議決、着程委員左卿調查核辦、四、據經濟部會同朱委員調查報告京劇股會計科主任誤名簽字一案、實係書記謄寫錯誤前此徐君所呈不無誤會應毋庸議是否照辦請公決案、議決、照調查意見通過、五、京劇股會計科出納帳目經據調查並無錯誤惟制度不完全應另推定任以資改良案、議決、通過着建設部辦理、六、密、七、組織部部務股繁部長劉心槿無暇辦理應請另推部長以資整飭案、議決、通過、推朱與範同志繼任、

▲滬南輪船茶房工會 昨日舉行第十六次常會、主席李連生、行禮如儀、討論事項、一、據四組組長顏阿卿報告該組會員徐阿信、擅將職務交其子阿章接替、並未呈報核准、決令飭該組卽日停止該徐阿章職務後再核、二、組織股提查新甯紹部會自馬寶成與陸安仁對掉工作地位一案、刻已據馬寶成呈報到會、擬於照准案、決、照准、三、宋永甫提查新甯紹輪船工抽頭放賭殊與業務關、本會爲協助資方整飭船章計、似應設法予以取締案、決、函該輪大副請轉飭舵工禁止抽頭放賭、並通告各會員不准在輪聚衆賭、以免妨礙職務、四、略、又該會爲禁止會員賭博事、昨發出第三十二號通告云、查聚衆賭博、不特有礙職務、抑且耗神傷財、實爲本會規章所不許、乃邇來各工友中每有深夜賭博、殊屬非是、本會爲整飭規章計、不得不嚴厲禁止、嗣後凡本會會員一概不准在輪聚衆窠賭、倘有故違、定予相當懲處、其各凜遵、切切此布、

理教會常委會

上海理教聯合會昨開常務委員會、由張一塵主席、討論、一、無錫錫善堂公所報告改組公所、並成立施材會由、議決准予備案、二、東台安梁富慎修堂等十二處公所來函要求保護案、議決函復、並附去第七號通告、三、東台慎德堂等五處公所函請籌備東台理教聯合會案、議決函復、着其會同他處至善堂公所等共同組織、四、如皋理善堂公所函請保護案、議決函復、着其會同他公所籌備如皋理教聯合會、五、山西太原一善堂公所來函索取第七號通告多分案、議決着將該處公所地址抄來再核、並着其籌備太原理教聯合會、六、河南新蔡縣理教同人聯名函請組織公所案、議決函復、附去公所章程、七、鹽城福緣堂公所函請保護案、議決函復、並着其會同普善堂公所籌備鹽城理教聯合會、

警士教練所招考訊

上海特別市公安局警士教練所招考第十期新生、已於本月八日考試一次、茲聞錄取人數尙未及額、定于本月十四日再行繼續考試、

王濟遠個人畫展

王濟遠畫伯舉行歐游誌別紀念畫展、曾誌前報、茲聞今日上午九時、在西藏路甯波同鄉會開幕、先期發出之畫券、由王氏友人購定者甚多、其作品風格亦與前大異、其東游中手筆、兼長詩書、水彩與油畫皆有現代意味、誠國內藝術界不可多得之盛會、

青大籌備暑期學校

國立青島大學擬於今夏創辦暑期學校、現已由國立青大籌備委員會聘定杜光塤宋春舫周鍾岐沈履楊振聲五人爲暑期學校籌備委員、已刻已正式成立委員會積極進行、

公布欄
上海地方法院

▲布告 ▲爲布告第二次減價拍賣事查本院執行債權人丁和卿與債務人王協章等因抵款涉訟一案業經將債務人所有後開不動產查封標賣在案現已逾期無人承買合行依照上次價額減去十分之一作爲最低價額茲定於四月二十八日在本院設第一號廳投標五月三日開標凡居民人等欲買是項不動產者仰卽遵期開具姓名年齡籍貫住址職業自願出價若干書具密函投入標匭屆期依法開標以投標人中出價最高者爲得標人該得標人應於卽日繳納標價定銀五分之一餘款於交產時一次繳足並卽由本院給予管業證書倘逾期不納卽於投標人中出價次高者遞補仍照前開辦法辦理仰居民人等一體知悉並仰各利害關係人於開標之日一律到場毋得自誤特此通告 計開 一 拍賣之標的物王協章戶則田四分七厘連地上房屋兩間半 二 物之所在地江灣廠段七七圖南仁字圩二十八號十四坵至十八坵又五十二號六坵十九坵 三 最低價額銀元一千一百四十八元 四 閱看筆錄之處所本院承發吏辦公室 五 領看人地保高友仁及本院承發吏黃國澄

▲爲佈告事照得本院執行沈壽雲訴薛老三抵款一案業經債務人薛老三所有坐落廿三保正十九圖南薛家塘三號坐北朝南瓦平房一間半連隨屋基地實施查封在案嗣後債務人對於該不動產如有與第三人爲買賣行爲或設定其他利權者一律認爲無效特此布告

▲爲布告事照得本院執行江純福訴邢仁根抵款一案業經債務人邢仁根所有坐落江灣廠兩號二十九圖談字圩八號五坵邢紹周戶則田十三畝二分三厘四毫實施查封在案嗣後債務人對於該不動產如有與第三人爲買賣行爲或設定其他權利者一律認爲無效特此布告

▲民事判決 ▲一件判決曾長春與王阿福因借款涉訟一案(主文)被告應償還原告借款本洋四十元並自民國十八年一月十日起至執行終了日止按月一分六厘計算之利息訴訟費用由被告負擔本判決應予假執行▲一件判決王侶與陳鳳之因借款涉訟一案(主文)被告應償還原告借款洋八十六元訴訟費用由被告負擔本判決應予假執行▲一件判決周麟峯與孔永源因借款涉訟案件(主文)被告應償還原告銀洋一百九十一元六角訴訟費用由被告負擔仰被告孔永源知照▲一件判決劉□□與李連泉因欠租涉訟一案(主文)被告李連泉應償還原告房租洋一百三十元又小洋十五角黃瓊山應償還原告房租洋六十元又小洋九角訴訟費用由被告等比例負擔▲一件判決翟岐祥與王朝先等因欠租涉訟一案(主文)被告王朝先應償還原告房租洋一百六十八元王義東應償還原告房租洋四十元王華千應償還原告房租洋一百另八元陳仲華應償還原告房租洋三十二元原告其餘之訴駁斥訴訟費用王朝先負擔九分之三陳仲華王華千各負擔九分之一▲一件判決宋學文與張天東號等因票款涉訟一案(主文)被告張天東號主應給付原告洋五百元原告其餘之訴駁斥訴訟費用由被告張天東號主負擔▲一件判決陳調元與陳占祥因嗣產涉訟上訴一案(主文)上訴駁斥第二審訟費由上訴人負擔▲一件判決陶徐、與陶長慶因房屋涉訟上訴一案(主文)上訴駁斥第二審訟費由上訴人負擔▲一件判決趙萬春與周旭祈因租屋涉訟一案(主文)被告周旭祈應給付原告租洋六元並卽遷讓如租洋無力履行應由被告周旭祈負擔本判決關於欠租部分應予假執行▲一件判決楊基和與王幹臣因欠租涉訟上訴一案(主文)上訴駁斥第二審訟費由上訴人負擔▲一件判決吳萬興與葛保雅因房屋涉訟一案(主文)被告應償還原告房租洋三十二元五角又小洋五角原告其餘之訴駁斥訴訟費用由原告負擔十分之四被告負擔十分之六▲一件判決劉祥記與嚴士庠因款項涉訟一案(主文)被告應給付原告借款洋五元原告其餘之訴駁斥訴訟費用由原告負擔十一分之十被告負擔十一分之一本判決第一項應予假執行▲一件判決顧其仁與金淵知因貨款涉訟一案(主文)被告應給付原告銀三百兩訴訟費用由被告負擔

▲公示送達(全文在本院揭批場公佈)▲一件判決沈定夫與胡正祥因貨款涉訟案件(主文)被告應償還原告貨款洋二百八十六元七角訴訟費用由被告負擔

▲刑事判決 ▲裁定徐天明訴徐杜氏等妨害婚姻及家庭案(主文)本件自訴駁斥▲判決、德全田宋如歙玉明張黎共同賭博財物各處罰金五十元經强制執行而未完納以一元折算一日易科監禁判確定前羈押日數以一日抵罰金一元

▲民事批示 陳元泉聲請送達標賣公告由狀悉案已分別函請鑑價俟獲到除予沙送可准此批▲一件朱心臣聲請標賣由狀悉准予布告拍賣此批▲一件盧少芳聲請案判決尙未確定所請暫從緩議此批▲一件威于泉等請領票據由狀悉仰於本月十四日下午一時持據來院訊明給領此批▲一件王乘忠聲請執行由狀悉本具保黃錦芳限期交款由狀悉准保此批▲一件王侶聲請執行由狀悉仰候傳訊追此批▲一件黃如圖續請執行由狀悉移付利庭由狀悉仰卽遵傳此批▲一件王少園聲請拘案候續傳嚴追此批▲一件朱聯復聲請□執行由狀悉仰候飭傳訊追此批▲一件沈得達延此批▲一件王侶儒聲請展限交款由狀悉仰候還將案款撥交併水炎續請執行由狀悉查此案尙未准該區地方法院將協助執行情形函復應候復到再行核辦仰卽一專逕向特區地方法院催請執行可也此批▲一件朱氏聲請展期交款由狀悉姑准展限一星期屆期務須將餘欠之款交清毋再違延致干未便切切此批▲一件胡復周續請執行由狀悉已飭吏追究此批▲一件周壽甫聲請協助執行由狀悉查此案尙未准湖北夏口地方法院囑託協助執行所請礙難照准此批▲一件武鶴寶聲請執行由狀悉仰候飭傳訊追此批▲一件胡修記聲請執行由狀悉仰候傳訊追此批▲一件康吟弟現係自願與該氏脫離關係何竟復相糾纏如果屬實儘可依法起訴以資救濟非傳案所能了事也仰卽知照此批▲一件張一沖因沈珍第一再請援請傳案以杜後患由狀悉查由檢閱狀及脫離據該沈珍撥由狀悉仰於本月十六日上午九時來院具領此批▲一件朱璋記聲請發給管業證書、聲請執行由狀悉交洋存仰候派員查封可也此批▲一件謨定金具交查封費由狀悉已上訴所請應從緩議此批▲一件錢邁青聲請參加分配由狀悉王樹芳如欠該民租金仰卽提起給付之訴該判決確定復再予依法分配可也此批▲一件吳志鈞聲請執行由狀悉查朱順興戶業將案款交清仰於本月十□上午九時來院具領餘款候飭拘嚴追可也此批▲一件陳玉黃氏聲請將伊夫開釋由狀悉仰候傳債權人訊明核奪此批▲一件張和記聲明原告違背和解請傳訊由狀悉仰候飭傳訊奪此批▲一件劉瑩楷聲請執行由狀悉仰候傳追可也此批▲一件湯福泉聲請執行由狀悉已飭傳訊追仰卽知照此批▲一件徐文逹聲請傳案勒令遷移並查封生財由狀悉仰候查照和解筆錄執行可也此批▲一件倪潔齊聲請執行由狀悉候飭傳訊追此批▲一件吳萬康聲請將款由狀悉准予銷案此批▲一件□州聲請□款由狀悉准予銷案此批▲一件黃經笙聲請啓封發還並領簿據由狀悉仰於本月十一日午後一時持據來院具領啓封發還仰卽知照至存案簿據仰於本月十一日午一時持據來院具領此批▲一件萬鳳山續請查封並飭拘封洪元由狀悉仰候派員查封並續傳封洪元到案嚴追可也此批▲一件王耐安續請執行由狀悉候續傳嚴追此批▲一件稍胥生請求查□由狀悉仰候傳追此批▲一件匡達順續請執行由狀悉候續傳嚴追此批▲一件殷柏生請求交還田單由狀悉仰候查明核解此批▲一件朱燮元續請執行由狀悉候續傳訊追此批▲一件王張氏續請執行由狀悉正在嚴追中仰卽知照此批（四月十日）

一有牙患 雖珍饈當前

食而不知其味

雙妹老牌牙膏 一切牙患永除。在衛生上。健於咀嚼。補助消化。而增康寧。在形式上。齒牙潔白。齒頰芬芳。交際場中。必受歡迎。得一物。二美備也。

氣味極佳 入口留芳 有益牙瓷 効力極多 定價極廉 携帶極便 久用不壞

質料純細 香而不膩 去垢極易 牙病盡除 最合經濟 宜於行旅 又宜家居

雙妹老牌超等牙膏

價目 大號每瓶四角四分 二號每瓶一角九分 三號每瓶八分

本行暢銷卅餘年各省均設枝行各商埠市鎮廣洋店均有發售

中國廣生行有限公司啓

商業金融

標金突然狂跌

昨十日、標金突趨疲風、已破截五百兩大關、多日未有重大變化、而今忽見激跌矣、惟前後市均僅二兩餘起伏、至外匯稍見鬆折、自早市即開低盤、蓋受大條銀放長之影響、嗣後蘊伏於五百兩內外、但晉安餘大等賣出、而買進頗寸、萬興順利也、往後漸趨低落、塲內萬興進四百九十九兩以內、迨後市福昌供大等、紛紛賣出、大有一落千丈之勢、同業心理市况極形萎靡、萬興利萬興繼續購進、一、大致看跌、乃匯票尤疲、近每月匯銀行售價一兩〇四分二五、遠期一兩〇一分七五、最後詳跌爲九十七兩之間、至英倫銀條已長十六分之一、銀價加四分之一、又和電亦加一五、日美不更、故五月份標金開盤四百九十九兩七錢、即已跌去二兩七錢、毛盤復超出五百兩〇〇五六錢、乃買戶似勁、而匯票則平、日商銀行買去遠期日金一兩〇四分三七五、但而售出近期一兩〇五分一二五、至先令揭佈時爲五百兩、掛牌仍勵、內部漸見鬆細、四月份英金銀行對做十一辨士一五、五月安達中法吸進十一辨士一三一二五、遠期東匯華銀行僅售出一兩〇三分七五、場內寶戶猶湧、至十點左右、降爲九十八兩一三錢、以後四月英金和豐東方售巳對做十一辨士三一二五、浙江買五月日金一兩〇四分三七五、另戶等補進故回上一兩另、十點半爲九兩三四錢、至十一點後仍見軟弱、麥加利買遠期英金十一辨士四三七五、乃降至九十八兩六七錢、正午收盤九兩揭價仍計五百十一兩八錢、計數小一二兩至十三兩、後市開盤計九十九兩、次爲九兩四錢、市况頗平、出業鮮有出入、至三點光景、忽聞印匯跌昂、更且各方都有售出、波濤突起、而匯票盤之寬鬆、四月份英金銀行對做十一辨士三一二五、又五微六月日金一兩〇四分一二五、浙江進五月英金十一辨士四三七五、遂降至九十八兩三四錢、惟因寶戶更旺、卒跌至九十七兩一錢、大有一蹶不振之勢、陷於絕境、時略加上數錢爲八兩左右、迨四點三十分收盤、復已墜至九十七兩一錢、較前日計跌四兩三錢、查一日間最大價五百兩〇六錢、最小價四百九十七兩一錢、計有三兩五錢迴顧、揭價竟繳四兩有餘、登賬補水九十九兩、下午九十七兩、物品早開九十九兩七錢、午收八兩九錢、下午九兩、收市七兩、各號交易並無大批、計元餘永、興順利均進、餘大福昌晉安元茂永等皆售出、兩寸、源太大德成盈興志豐永恒興等出入不一、午後晉安、大福興永元成永以及另戶等均爲售出、順利萬興並散戶等、則有購進也、大連帮約共買賣五千餘條、賣出者不過八百餘條、廣帮有出售云、

日匯跌去七五云、

元、三井住友買進、又少數向結、朝鮮農商實出也、中日等行互相做開二三十萬元、兩套做標金者不甚敏活、人心穩秀、迨後收市比諸前日(九日)計先令長一二五、美匯長三一二五、

▲英匯 內盤計有一二五升降、交易不寂、上午四月出價一先令十一辨士一八七五、買相二五、五月出價二五、買價三一二五、六月出價三一二五、買價三七五、七月出價三七五、買價四三七五、安達中法興業等賣五月二萬鎊價一二五、浙江買六月五千、價三七五、麥行買三一二五、安達正金和豐東方三井中行互做四月二三、價一二五、住友匯豐對做五月一萬價三七五、下午大通朝鮮對做一萬價二五、七月五千價四三七五、午收四月出價二五、買價照加〇六二五、安達麥行對做一萬價三一二五、東亞買五、六月五千、浙江買一萬、價三七五至四三七五、收市四月出價三一二五、五月三七五、六月四三七五、七月十一辨士半、買價仍照加〇六二五、

▲美匯 內盤終日計有三一二五伸縮、交易平定、上午四月出價四十七元一二五、五月四十七元一二五、六月一五、七月三七五、買價加一二五、三七五、又進六月五萬元、價四十七元四二五、中興公司買七月一萬五千元、價四十七元二五、正金買五月二萬五千元、價四十七元三一二五、午收四月出價四十七元〇六二五、五月一八七五、六月三一二五、七月四三七五、下午麥加利買五月二萬五千元、價四十七元三一二五、收市四月出價四十七元二五、價四十七元四三七五、五六月份遞長一二五、七月出價四十七元六八七五、買價四十七元八一二五、

▲東匯 內盤終日間計有八七五起伏、交易不甚活動、自午市四月份出價一兩〇四分八七五、買價一兩〇四分七五、五月出價一兩〇四分六二五、買價一兩〇四分五、六月出價一兩〇四分三七五、七月出價一兩〇四分二五、買價一兩〇四分一二五、三井進六月十萬元、價一兩〇四分一二五、住友買五月十萬元、價一兩〇四分七五、朝鮮出四月十萬元一兩〇三分七五、東亞浙江互做五月十萬元一兩〇四分二五、工商正金對做六月十萬元一兩〇四分、住友買近期大連十萬元一兩〇四分八七五、又買遠期十萬元一兩〇四分六二五、午收四月出價照減一二五、下午大通住友對做六月十萬元一兩〇四分二五、七月一兩〇四分、買價照〇四分一二五、收市四月出價一兩〇四分八七五、五月一兩〇四分七五、進價一二五、六月出價一兩〇四分六二五、進價一兩〇四分三七五、七月出價一兩〇四分二五、進價一兩〇二分七五云、

大條放長

昨據倫敦電訊、大條銀均長另六二五、爲十九辨士四三七五、(合英金一先令十一辨士)、遠期爲十九辨士三七五、脚地中國買進、小交易、市面平、又據紐約電訊、美銀價亦長二五、爲四角二分半、英對美勿更、仍計四元八角六分三七五、美對英加長另三一二五、計四元八角六分三一二五、日英仍爲四十九元四二一七五、日英仍計一先令〇二一二五、印匯先令加長另六二五、爲一先令十一辨士四三七五、孟買勿動、仍計五十三羅比十二更減、日美爲四十九元二七五、日英爲二先令〇三一二五、又本日午時十一點十分路透電訊、仍無變動、又本日十一點五十分、及正午下午迭次電通社來、均未見軒輊可紀、計滬遠期日美出入價同爲四十九元三七五至半、日英出入價同計二先令〇三一二五至三一二五份之十一云、

外匯 匯市均趨疲頹

昨匯豐掛牌、外匯仍無變更、惟英美銀市均長、滬外電訊印匯如前、計五十一羅比七五、橫濱及神戶市、均亦略跌如常、午後無變遷、至於本埠各匯、內部尚平、一、尤頹、乃標金已見暴落於弱境矣、破進五百兩大關、更跌入四百九十八兩以內、同業供過於求、於是市氣衰落也、華商投機家稍有售出、銀行方面仍日本常、計英匯出滬五六百萬鎊、致由安達興業中法浙江東亞麥加利均有買進、又各行互做五六萬鎊、又美匯售出二千餘萬元、住友正金蕎行中興等、皆有納進、而日匯由大連幫略爲購進、華商金業中售出數十萬

釐市 釐定拆鬆

▲洋釐 昨四月十日、釐市大有站定之勢、交易不繁、兩人心平穩、早市國幣開與九日早市相同、計爲七錢二分〇二七五、下午略升一毫二忽半、計七錢二分〇五毫、較前午無異、各銀行五市做開一百萬左右、早午市票划各款一百六十萬、各帮用途不旺、同業稍有進出、外埠來源亦見平常、江南小洋、早市開出加上一厘、午後即已回降一厘、計六錢一分八釐、與上日午相同、廣東雙毫上午開出即加二毫半、爲六錢一分九厘五毫半、下午又升一毫二忽半、爲五錢九分八釐三毫半、又忽半、比較前午升上三毫又忽半、銅元加長一千五百文、計大盤爲一百九十五千五百文、衣牌升十一文、爲二千八百五十文、角坯二百三十七文、貼水四十八文、▲銀拆 昨逢星期四、各銀行所有收進各款平常、計共二百餘萬、匯豐收入款項仍計六十萬、華商各莊收解寂寞、而拆息亦見疲弱、上午計開三分、下午二分、比較週三續降一分、轉銀三分、銀行掛三分云、

紗花 紗市甚穩

紗市趨勢甚堅穩、多頭已顯然有恰頭之勢、惟昨日略由漲而暫告盤旋、上午市氣略疲、小三至九錢、市氣甚勁、市況又俏、漲七錢至一兩、買方加碼、頗有躍出五兩關之可能、但現貨不過平常狀況、而時局又復如此、總之目前對于紗市之引力、甚多而且大也、

棉市稍跌

棉市昨稍軟、因多頭獲利了結、但形勢極穩、上午跌一二錢、午後平平、在目前紗市跌趨之下、棉市將益不易疲跌也、

	上午	比前日下	上午	比上午
四月	五三·七五	二五	三五·七五	一比

	上午	比前日跌	下午	比上午漲
四月	一五三·七〇	二〇	一五四·四〇	七〇
五月	一五三·〇〇	八〇	一五三·八〇	八〇
六月	一五三·二〇	七〇	一五四·〇〇	八〇
七月	一五三·一〇	九〇	一五四·〇〇	九〇
八月	一五三·四〇	七〇	一五四·四〇	一·〇〇
九月	一五三·八〇	七〇	一五四·五〇	七〇

現紗銷路佳、由各幫進二千二百四十五包、行情漲五錢半、同行進一千一百包、□信廠開十六支大發一千包、

六十支		四〇五·〇〇
五子四十二支		二五四·五〇
水月二十支		二六三·五〇
陽鶴二十支		二三七·〇〇
彩球		二三七·五〇
又		二三三·二〇
二十支五福		二三三·〇〇
藍鳳		二三三·二五
又		一六一·〇〇
三星		一七八·〇〇
天官		一七七·五〇
牧羊		一七〇·〇〇
地球		一六五·〇〇
又		一七二·〇〇

又	寶年	一七九·〇〇
仙桃		一七八·七〇
雙馬		一六八·五〇
十六支		一六九·〇〇
氣球		一六一·二五
雙龍		一六〇·七五
採蓮		一五三·〇〇
福壽		一五〇·〇〇
地球		一六一·〇〇
人鐘		一六三·〇〇
十支		一四二·〇〇
鴻福		一四〇·五〇
三羊		一四二·〇〇
大發		一四二·七五

美棉平三品漲

美棉因缺乏重要買戶及多頭了結而疲、但後因一部份空頭徵補轉漲、結果漲跌數磅音、印棉市穩定、小一二羅比、三品紗漲一元五角至三元五角、

五月	三五·六〇	一五	三五·六〇	小〇五	一一	
六月	三五·五五	一五	三五·五五	大〇五		
七月	三五·六〇	二〇	三五·五〇	大〇五		
八月	三五·五〇	一〇	三五·六〇			

現棉到姚花四百七十包、通花四百廿包、火機一〇〇件、現棧交陝西三五·五〇、三友進一〇〇担現送打包、東進一二七·七五、

米市 河下米市步軟

▲閘北 昨日內地米船、漸有抵埠、計達二十餘號、本街去化極呆、北梗高貨仍在二十元、中關次梗則疲去近角、薄稻定中帶軟、交易甚寥寥、更兼天公陰雨、人心殊屬不振、

▲滬南 河下到貨枯薄、頂貨開十九元關、未能轉列、通變酒飯兩門、續行揀馬吸進、高爲十八元一二角、常錫機梗續呈下遊、此間頂貨開十九元半、蘇同白梗、去路不化、價格微修角許、商幫薄早稻市況萎靡、步短一角、茲此貨久擱無益、貨客因而隨售、羊和杜和消場平平、惟洋米頻昂、本和因亦堅穩、白元貨客挑剔甚顧、行情勉守原盤、

粉麥 麵粉轉堅

昨日粉市、初極平淡、雖澳洋麥報價堅昂、然因現消不振、故上午交易寥寥、各方大都觀望、下午開盤後、因天宮大雨、人心激轉、而客帮亦有少數落手、內地製粉亦有扯進者、惟廠家袖手未動、因此結果各月份祇微昂而已、總之標準市況、須視現消而定、菜外散戶、殊不易左右也、茲將收市各價比列於下、(單位兩)

	收市價	較前日
四月份	二、五六七五	大半分
五月份	二、五三五〇	大一分
六月份	二、三五二五	大七厘半
七月份	二、三〇〇〇	大一分
八月份	二、二九七五	大七厘半
九月份	二、三〇二五	大半分

小麥期現均漲

昨日現麥步昂、瑤灣等車麥已開至五兩二錢二分、較前日又好五分之多、申錫各粉廠胃口頗貪、故中次麥又覺鮮色、開出長江麥五千餘包、價高五兩零五分、期麥因現貨俏式、買氣活潑、且廠家近頗注重、是以近遠期均呈堅挺、午後因粉市告緊、尤爲堅昂、祇九月期因時太遠、未能跟上、目前麥市頗形穩固耳、茲將結果各價比列於下、(單位兩)

	結果價	較前日
四月期	五、一七	大一分
六月期	四、四七	大三分
七月期	四、三六	大三分
八月期	四、三九	大一分
九月期	四、四五	小一分

公債 債市仍趨漲勢

▲裁兵又漲一元餘 ▲其他均略大數角

昨證券市場、各債期貨市況頗暢、惟仍以關稅爲出最旺、計全日成交總數爲六百八十九萬元、中關稅約有二百八十萬元交易、善後做開一百三十萬元、編遣各有七八十萬元進出、整六及續二五各成交三四十萬元、其餘均甚寥寥、如九六下午無市、金長、下月期未於開出、現貨以編遣稍有出入、餘難有開出者、而交易不多、合計成交五萬元、至情價趨勢、因市上買氣仍佔優勢、故價格依然挺俏、惟收市一盤、稍形鬆軟、外、其他亦一律略好、查裁兵公債連日漲勢最勁、本星期內、步漲已達六元半之巨、債市前途甚堅穩也、茲列表於下、

種別	現期	最高價	最低價	最後價	較前日	成交數
七年長期	四月	七八·五五	七八·五五	七八·五五	跌·〇五	二〇·〇〇〇
又	五月	七八·五〇	七八·三五	七八·五〇	不動	三〇·〇〇〇
整理六釐	四月	六七·七〇	六七·〇五	六七·七〇	漲·六〇	一五·〇〇〇
又	五月	六七·九五	六七·三〇	六七·九〇	漲·四〇	三五·〇〇〇
九六公債	四月	一六·五五	一六·五〇	一六·五五	不動	五五·〇〇〇
又	五月	一六·七〇	一六·六五	一六·六五	不動	一〇·〇〇〇
續發二五	四月	八四·〇〇	八三·六〇	八三·九五	漲·四五	三五·〇〇〇
又	五月	八〇·九〇	八〇·七〇	八〇·八〇	漲·一〇	[illegible]
善後公債	四月	九〇·〇〇	八〇·八〇	八九·九〇	漲·〇五	五八五·〇〇〇
又	五月	九〇·〇〇	八九·八〇	八九·八〇	跌·一五	六九〇·〇〇〇
又	現	八九·二〇	八九·二〇	八九·二〇	不動	五·〇〇〇
續發捲菸	四月	六九·九〇	六九·七五	六九·八〇	不動	三八五·〇〇〇
又	五月	六七·〇〇	六六·七〇	六六·八〇	漲·二五	五一〇·〇〇〇
關稅庫券	四月	六二·三〇	六一·八〇	六二·一〇	不動	一一八五·〇〇〇
又	五月	六〇·五〇	六〇·〇〇	六〇·四〇	漲·四〇	一六一〇·〇〇〇
又	現	六一·八〇	六一·六〇	六一·八〇	漲一·〇〇	三·〇〇〇
又	現小票	六〇·八〇	六〇·〇〇	六〇·〇〇	久無市	三·〇〇〇
裁兵庫券	四月	六二·五〇	六三·〇〇	六三·五〇	漲一·二〇	一〇二·〇〇〇
又	現	六一·二〇	六一·二〇	六一·二〇	—	二·五〇〇
編遣庫券	四月	五八·五〇	五八·一〇	五八·〇〇	漲·一五	三〇〇·〇〇〇
又	五月	五七·〇〇	五六·三〇	五六·四五	不動	四四五·〇〇〇
又	現	五七·七〇	五七·三〇	五七·七〇	漲一·五〇	三三·六〇〇
又	現小票	五五·五〇	五五·〇〇	五五·〇〇	漲二·二〇	三三·六〇〇
金融長期	四月	三三·一〇	三二·八〇	三二·九〇	漲·二〇	[illegible]
又	現	三三·〇〇	三三·〇〇	三三·〇〇	漲·三〇	[illegible]

絲市 廠經美需益殷

▲補空不弱 輸出日旺

昨日本埠洋莊絲市、急形暢達、查邇來華絲輪美日旺、而美莊補空情殷、成交不弱、價均激漲五兩、昨由輪利進上身B字級六十包、價一千一百八十五兩、藍縈瑩進中身B字級五十包、價一千一百六十兩、福和進福綸牌二十包、價一千一百五十兩、(以上滬白廠經頂頭號)三井進上身頭二號八蠶灰經三十包、價四百七十兩、

糖市 粗砂白果跌五分

▲日糖市反轉堅

昨糖市來訊、古巴現糖價仍一八七五、紐約期糖五月份價一·七二、比升四分、七月份一·八〇、九月份價一·九二、比升三分、十二月份一·九七、比升一分、明年一月份價二·〇五、比升五分、瓜哇現糖及四月份期糖價均一五、三月份一二八、比升六分、五月份價一〇、亦比升一二五、本埠公會劃盤、荷糖粗砂白市氣仍弱、不以外市之回漲而轉挺、市形之弱、可觀一班、後日雖略有成交、價爲七兩一錢半、僅出三百袋、比較前日市跌落五分、要錢仍然、出戶亦缺、故市面象略轉平穩、中砂白七兩五分、交易亦寥、日糖市反略堅、貨客七兩六七錢、錢二分半、又唧麥七兩三錢、分半、唧麥七兩八錢、氣尚竟懇俏云、

市價

銀洋錢市 四月十日 星期四

	早市開出行情	午市開出行情
國幣	七錢二分〇三七五	七錢二分〇五毫
江南小洋	六錢一分九釐二五	六錢一分八釐
廣東小洋	五錢九分八釐二五	五錢九分八釐三毫七五
銀拆	三分	二分
銅元	三百九十五千五百文	三百九十五千五百文
衣牌	二千八百五十文	二千八百五十文
角坯	二百三十七文	二百三十七文
貼水	每角四十八文	每角四十八文

國外匯兌

上海匯至倫敦	中規一兩計算
銀行電匯	一先令十一辨士[illegible]
銀行即期	一先令十一辨士[illegible]
四月買進	一先令十一辨士[illegible]
四月定期	二先令
帶根四月定期	二先令〇二五
六月以上定期	二先令〇一二五
上海匯至紐約	中規銀一百兩計算
銀行電匯	九十一元五[illegible]
四個月期匯	二十六元[illegible]
上海匯至美金	四十七元六二五
四個月期匯	四十六元八七五
上海匯至香港	香港洋一百元合規銀
銀行電匯	八十一兩〇二五
上海匯至印度	一百兩合羅比
銀行電匯	[illegible]
上海匯至爪哇	一百盾合中規
銀行電匯	[illegible]
上海匯至新加坡	一百坡洋元合規
銀行電匯	[illegible]
上海匯至東京	一百日元合中規
銀行電匯	[illegible]
上海匯至英蘭	一百中規合馬克
銀行電匯	[illegible]

國內匯兌

銀行公會報告各省匯兌市價

名稱	種類	市價
北平	公砝銀	[illegible]
天津	行化銀	[illegible]
廣州	毫洋	[illegible]
漢口	洋例銀	[illegible]
重慶	[illegible]	[illegible]
成都	[illegible]	[illegible]

各國金銀價

貨幣種類	買進	賣出
英金磅	[illegible]	[illegible]
英金票	[illegible]	[illegible]

金市

現貨標金每條	四百九十四兩五錢
足赤	五百〇一兩五錢
沙金	五百〇〇兩
英美日銀市電訊	四角二分半
英銀塊	十九辨士四三七五
美匯	四十九元三七五
日英匯	二先令〇三一二五
倫敦銀塊市電報	十九辨士四三七五
大條銀近期	十九辨士三七五
大條銀遠期	十九辨士四三七五

期別		兩
五月份上午	開盤	四百九十九兩七
又	最高	五百〇〇兩六
又	最低	四百九十八兩二
又	收盤	四百九十九兩
五月份下午	開盤	四百九十九兩
又	最高	四百九十九兩四
又	最低	四百九十七兩一
又	收盤	四百九十七兩一
上午補水		四百九十九兩
下午補水		四百九十七兩

紐約棉花電報

	上午	下午
五月期	[illegible]	[illegible]
七月期	[illegible]	[illegible]
十月期	[illegible]	[illegible]
十二月期	[illegible]	[illegible]
一月期	[illegible]	[illegible]
七月期	[illegible]	[illegible]
米特令現貨	[illegible]	[illegible]

孟買棉花電報

利物浦電報

現貨麵粉

國外麥電

滬南米市

上海麵粉交易所

上海華商紗布交易所

上海證券交易所

上海證券物品交易所

滬北米市

雜糧

上海雜糧交易所

船期

●進口輪船報告 四月十日

●出口輪船報告

外洋輪船報告

京滬鐵路行車時刻表

◎上行車 ◎下行車

教育

全國教育會議擬定全部方案（二）

（六）義務教育經費預算

公家理財應量出為入、籌措經費是財政問題、應俟教育計劃決定後再由財政當局另訂財政計畫、茲特擬就今後二十年實義務教育經費支出預算如下、

△二十年全國實現四年義務教育支出預算表

年	事業	預算 開辦費	經常費	總計
第一年	國立義務教育[illegible] 中央義務教育[illegible]	一、〇〇〇、〇〇〇元 五〇、〇〇〇元 （附註）中央義務教育試驗區以一百教師暨及四千兒童為標準每班開辦費五百元每生費用七元	二〇〇、〇〇〇元 二八、〇〇〇元	一、二七八、〇〇〇元
第二年	繼續第一年事業 省特市鄉村師範學院及專修科三十所 省立義務教育試驗區六十處	六、〇〇〇、〇〇〇元 一、五〇〇、〇〇〇元 （附註）鄉村師範學院及專修科每所開辦費二十萬經常費十萬 省立義務教育試驗區每班開辦費及每生費用與上項同	二二八、〇〇〇元 三、〇〇〇、〇〇〇元 八四〇、〇〇〇元	一一、五六八、〇〇〇元
第三年	繼續第一二年事業 縣立鄉村師範五百所 縣立義務教育試驗區 暫設私塾教師訓練班一百班	二〇、〇〇〇、〇〇〇元 七、五〇〇、〇〇〇元 二〇〇、〇〇〇元 （附註）師範每所開辦費四萬經常費二萬 縣義務教育試驗區每班開辦費及每生費用與上項同 私塾教師訓練班每班開辦費及經常費各二千元	四、〇六八、〇〇〇元 一〇、〇〇〇、〇〇〇元 四、二〇〇、〇〇〇元 二〇〇、〇〇〇元	四六、一六八、〇〇〇元
第四年	繼續第一第二第三年事業 照第三年增設	二七、七〇〇、〇〇〇元	一八、四六八、〇〇〇元 一四、四〇〇、〇〇〇元	六〇、五六八、〇〇〇元
第五年	繼續第一到第四年事業 仍照第三年增設（至此師範培養機關及試驗區普及）	二七、七〇〇、〇〇〇元	三二、八六八、〇〇〇元 一四、四〇〇、〇〇〇元	七四、九六八、〇〇〇元
第六年	繼續第一到第五年事業的經常費 養成七五、〇〇〇教師、增加七五、〇〇〇班學生	三七、五〇〇、〇〇〇元 （附註）義務教育學生每班開辦費五〇〇元經常費二八〇元	四七、二六八、〇〇〇元 二一、〇〇〇、〇〇〇元	一〇五、七六八、〇〇〇元
第七年	繼續第一到第六年事業的經常費 養成七五、〇〇〇教師、增加七五、〇〇〇班學生	三七、五〇〇、〇〇〇元	六八、二六八、〇〇〇元 二一、〇〇〇、〇〇〇元	一二六、七六八、〇〇〇元
第八年	繼續第一到第七年事業的經常費 養成七五、〇〇〇教師、增加七五、〇〇〇班學生	三七、五〇〇、〇〇〇元	八九、二六八、〇〇〇元 二一、〇〇〇、〇〇〇元	一四七、七六八、〇〇〇元
第九年	繼續第一到第八年事業的經常費 養成七五、〇〇〇教師、增加七五、〇〇〇班學生	三七、五〇〇、〇〇〇元	一一〇、二六八、〇〇〇元 二一、〇〇〇、〇〇〇元	一六八、七六八、〇〇〇元
第十年	繼續第一到第九年事業的經常費 養成七五、〇〇〇教師、增加七五、〇〇〇班學生	三七、五〇〇、〇〇〇元	一三一、二六八、〇〇〇元 二一、〇〇〇、〇〇〇元	一八九、七六八、〇〇〇元
第十一年	繼續第一到第十年事業的經常費 養成七五、〇〇〇教師、增加七五、〇〇〇班學生	三七、五〇〇、〇〇〇元	一五二、二六八、〇〇〇元 二一、〇〇〇、〇〇〇元	二一〇、七六八、〇〇〇元
第十二年	繼續第一到第十一年事業的經常費 養成七五、〇〇〇教師、增加七五、〇〇〇班學生	三七、五〇〇、〇〇〇元	一七三、二六八、〇〇〇元 二一、〇〇〇、〇〇〇元	二三一、七六八、〇〇〇元
第十三年	繼續第一到第十二年事業的經常費 養成七五、〇〇〇教師、增加七五、〇〇〇班學生	三七、五〇〇、〇〇〇元	一九四、二六八、〇〇〇元 二一、〇〇〇、〇〇〇元	二五二、七六八、〇〇〇元
第十四年	繼續第一到第十三年事業的經常費 養成七五、〇〇〇教師、增加七五、〇〇〇班學生	三七、五〇〇、〇〇〇元	二一五、二六八、〇〇〇元 二一、〇〇〇、〇〇〇元	二七三、七六八、〇〇〇元
第十五年	繼續第一到第十四年事業的經常費 養成七五、〇〇〇教師、增加七五、〇〇〇班學生	三七、五〇〇、〇〇〇元	二三六、二六八、〇〇〇元 二一、〇〇〇、〇〇〇元	二九四、七六八、〇〇〇元
第十六年	繼續第一到第十五年事業的經常費 養成七五、〇〇〇教師、增加七五、〇〇〇班學生	三七、五〇〇、〇〇〇元	二五七、二六八、〇〇〇元 二一、〇〇〇、〇〇〇元	三一五、七六八、〇〇〇元
第十七年	繼續第一到第十六年事業的經常費 養成七五、〇〇〇教師、增加七五、〇〇〇班學生	三七、五〇〇、〇〇〇元	二七八、二六八、〇〇〇元 二一、〇〇〇、〇〇〇元	三三六、七六八、〇〇〇元
第十八年	繼續第一到第十七年事業的經常費 養成七五、〇〇〇教師、增加七五、〇〇〇班學生	三七、五〇〇、〇〇〇元	二九九、二六八、〇〇〇元 二一、〇〇〇、〇〇〇元	三五七、七六八、〇〇〇元
第十九年	繼續第一到第十八年事業的經常費 養成七五、〇〇〇教師、增加七五、〇〇〇班學生	三七、五〇〇、〇〇〇元	三二〇、二六八、〇〇〇元 二一、〇〇〇、〇〇〇元	三七八、七六八、〇〇〇元
第二十年	繼續第一到第十九年事業的經常費 養成七五、〇〇〇教師、增加七五、〇〇〇班學生	三七、五〇〇、〇〇〇元	三四一、二六八、〇〇〇元 二一、〇〇〇、〇〇〇元	三九九、七六八、〇〇〇元

一、現在財政當局還沒有把省稅及市縣地方稅完全劃分清楚、故省與縣市分擔義務教育經費的辦法、不容易有精密的估計、假定第二年中央與省各半、從第三年起、義務教育經費由中央擔任百分之十、省擔任百分之四十五、地方擔任百分之四十五、並應竭力鼓勵私人興學、以減輕公家的擔負、

附註

（註一）所謂「交通在學期間」譬如放麥假、新半日學校等、

（註二）現在國庫空虛、師資缺乏、鄉間農民又須兒童幫助工作、若要使全國學齡兒童一律入學四年、毫無間斷、事實上恐難辦到、故擬定一種變通辦法、凡應受義務教育的兒童、得按照他們家庭狀況、擇下列五種入學方式之一、

甲、入正式小學四年、

乙、入正式小學三年、後入補習學校、每晚修學二小時、修滿二年、就可以算畢業、

丙、入正式小學二年、以後入補習學校、每晚修學二小時、修滿四年、也可以算初小畢業、

丁、入正式小學一年、以後入補習學校、每晚修學二小時、修滿六年、也可以算初小畢業、

戊、凡入正式小學、一年以內不能毫無間斷的、可以每年入學半年、兩年之後、再入補習學校、補成初小教育、

總之正式小學一年、等於補習教育二年、正式小學半年、等於補習教育一年、凡不能繼續入正式小學的得入補習學校、補起他們應受的教育、但學齡兒童至少須入正式小學一年、或繼續在校、或分為兩個半年入學、均無不可、

（註三）這種補習學校、專為不能入正式小學的兒童而設、所授課程的內容和初級小學相同、惟將一年的功課、分作兩年教授、除每晚上課兩小時外、須指定功課叫學生在家裏自修、補足教室作業不足、

（註四）所謂「自修制度」就是把應學的課程、叫兒童自修、由學校定期考試、如能及格、可以免除兒童入學義務的一部份、

（註五）現在全國共有一九一五縣、若每縣設立城市及鄉村義務教育實驗區各一處、全國就應有上述兩項實驗區各一千九百十五處、但省縣分得聯絡二縣以上合設實驗區一二所、故本計畫中僅規定在五年裏全國設立城市及鄉村義務教育實驗區各約一千五百處、

（註六）前大學院曾在民國十七年製就調查表格通令各省市教育行政機關、詳案學齡兒童人數、原限到十七年年底呈報、不過那時北伐初告成功、軍事結束未久、各省對於學齡兒童的調查有好還延不辦的、截至十八年九月為止、只有南京特別市一處已經把學齡兒童確數報部、其餘各省市都沒有確實報告、故各國學齡兒童人數、只能根據全國人口約數估計、在歐美各國大約每六人中有一學齡兒童、但中國兒童的「學齡年期」暫定從六歲到十二歲、期間比歐美短並且義務教育又暫定以「使全國學齡兒童得受初小四年的教育」為目標、故人數更可減少、現在暫假定每十人中有應受義務教育的學齡兒童一人、

各省市調查戶口沒有完成、全國人口究有多少、也沒有詳確的報告、據民國四年前北京國務院統計局估計、全國人口是三七七、六七三、四二四人、民國十四年郵務管理局估計、全國人口是四三六、〇九四、九五三人、民國十七年海關估計、全國人口是四四八、二三一、〇〇〇人、再參考各種地誌、覺得上述郵務管理局估計的數目較為近似、

若照四萬萬三千六百餘萬人口推算、全國學齡兒童共有四千三百六十萬餘人、除去已經入學者以外、還有三千七百十九萬餘人、沒有受初等教育的機會、若要實施義務教育、就須使這三千七百餘萬學齡兒童入學、

（註七）照民國十三年以前統計、全國學齡兒童已入學者有六百四十餘萬人、現在入學人數或已增加、還沒有詳確的統計可憑、故仍照這數推算、

（註八）茲據調查所得、把民國十三年以前各省小學教員每人所教學生人數列表如下

全國小學教員平均每名所教學生表一覽表

省別	初級小學	高級小學	初等職業學校	平均數
北平舊京兆區	二五・五〇	三八・四〇	八・六〇	二四・二〇
河北	二八・二〇	二三・〇〇	七・三〇	一九・四〇
遼寧	三四・〇〇	二三・五〇		二三・七〇
吉林	三六・七〇	二一・五〇	一三・五〇	一九・一〇
黑龍江	二九・五〇	一一・五〇	一二・六〇	二〇・五〇
山東	二九・二〇	一八・二〇	一〇・五〇	一九・六〇
河南	一六・〇〇	一九・八〇	九・八〇	一八・一〇
山西	三〇・八〇	一八・二〇	一〇・一〇	一〇・四〇
江蘇	二四・四〇	一〇・六〇	七・七〇	一四・九〇
安徽	一八・一〇	一二・九〇	八・六〇	一三・二〇
江西	二三・八〇	一三・五〇	六・〇〇	一四・一〇
福建	一七・九〇	一八・四〇	六・二〇	一〇・八〇
浙江	二二・八〇	九・九〇	八・一〇	一三・六〇
湖北	一九・三〇	一五・四〇	六・一〇	一三・六〇
湖南	二一・八〇	一四・七〇	四・九〇	一三・八〇
陝西	二三・一〇	二一・五〇	七・二〇	一七・二〇
甘肅	四一・〇〇	一六・七〇	一一・九〇	二三・五〇
新疆	二六・七〇	一六・七〇		一四・五〇
四川	二六・四〇	一二・三〇	三・五〇	一四・七〇
廣東	二二・八〇	一三・九〇	七・二〇	一四・六〇
廣西	二三・九〇	一一・一〇		一〇・〇〇
雲南	二七・七〇	三一・九〇	六・二〇	一八・六〇
貴州	一八・二〇	一二・五〇	五・〇〇	一一・七〇
熱河	一三・五〇	一五・八〇		一八・一〇
綏遠	二四・五〇	一八・五〇		二一・五〇
察哈爾	五一・四〇	四四・七〇		四八・五〇
總平均	二六・一〇	一八・五〇	八・一〇	一七・六〇

根據上表、初小教員每人平均可教學生二十六名左右、今假定每一人平均教初小學生四十名、那麼、使四千餘萬兒童入學、必須增加教員一百萬餘人、假定二十年裏有教員四十萬人退職、那末要造就師資一百四十萬人才夠、據中華教育改進社民國十四年統計、全國共有師範學校一百九十九所、每年畢業生總計不滿一萬人又師範講習所及專修科一百〇六所、總計每年畢業生、至多亦不過五千人左右、要在二十年裏養成一百四十餘萬小學教師、要別開門徑才可、

（註九）根據民國十三年以前各省教育統計、城市小學與鄉村小學平均計算、每一初級小學所容學生人數如下表、

各省初級小學校每校學生平均數

省名	人數
北平及舊京北區	三〇人〇〇
河北	三〇人二〇
遼寧	四〇人二〇
吉林	四八人四〇
黑龍江	一三人六〇
山東	三二人四〇
河南	三〇人三〇
山西	三六人一〇
江蘇	五一人一〇
安徽	三四人一〇
江西	四六人三八
福建	五一人八〇
浙江	四二人二〇
湖北	三七人九〇
湖南	三〇人九〇
陝西	二八人二〇
甘肅	四六人四〇
新疆	三六人五〇
四川	三一人九〇
廣東	四三人〇〇
廣西	三四人〇〇
雲南	三二人八〇
貴州	三五人二〇
熱河	二四人六〇
綏遠	二六人七〇
察哈爾	五五人六〇
總平均	三六人五〇

照上所列每一教室僅容學生三十六七人、在實施義務教育時、每一教室容納的學生數、應須儘量增加、假定每一教室平均容納學生四十人、那末三千七百十九萬兒童完全入學時、至少要增加教室一百萬間、

（註十）民國十三年以前全國學生每名每歲公家所擔經費一覽表

省別	初級小學	高級小學	初等職業學校	平均數
北京及舊京兆區	五・二四	一三・二七	三五・七九	一八・一〇
河北	三・四二	二三・〇五	三九・五〇	二一・六九
遼寧	五・九三	一六・〇八	三一・八五	一七・八二
吉林	一一・三八	三一・〇六		二一・二三
黑龍江	六・九七	三一・五七	三七・一六	二五・二三
山東	二・三七	一三・五一	二八・〇一	一四・六三
河南	一・九八	一四・四四	二〇・一三	一二・一八
山西	二・一五	一一・九七	一〇・六二	八・二五
江蘇	六・四〇	二六・〇〇	四六・三三	二六・二五
安徽	五・〇九	二〇・四九	一八・二一	一四・六〇
江西	三・四四	一七・五七	四六・三九	二二・四六
福建	六・二九	一九・三七	二三・一九	一六・二八
浙江	三・五八	一六・三七	三八・二〇	一九・二〇
湖北	二・三五	一七・三六	三七・九五	一九・二二
湖南	四・七一	一五・〇六	三七・二八	一九・〇二
陝西	二・二二	一七・二〇	二八・八一	一六・〇八
甘肅	一・四六	一九・〇三	二五・一〇	一五・二〇
新疆	二一・一四	三五・六九		二八・四二
四川	二・三二	一六・一七	四八・〇一	二二・一七
廣東	五・五九	二〇・三〇	二六・一八	一七・三〇
廣西	三・五八	一四・五五		九・七〇
雲南	三・一一	一〇・二一	一三・〇一	八・七八
貴州	三・七三	一〇・六九	三三・三三	一五・九一
熱河	七・一六	三二・九一		二〇・〇四
綏遠	四・八〇	二四・七四		一四・七七
察哈爾	四・三四	二七・八三		一六・〇九
總平均	五・〇二	一九・五八	三一・二五	一八・五八

根據上表、初小學生每名每年須由公家擔任經費五元餘、高小學生每名每年十九元餘、初等職業學校每名每年三十一元餘、今暫定義務教育四年、經費只須照初小計算、在民國十三年以前、初小學生每人每年只須由公家擔任經費五元、但各省市自從歸國民政府統治以後、小學教員的待遇大多數已經提高、小學的設備也比從前改善、故公費需要額應當增加、照現在的實況、初小學生每人每年至少須由公家擔任經費七元、若使四千萬兒童一律得入初等小學、那末、每年公家要增加義務教育經費二億八千萬元才夠、

（註十一）現在財政困難、所添的教室、恐難特別建築、只好借用民房、加以修理、使室中光線空氣適合、大約每增一新班、約須開辦費五百元、（房屋修理費校具購費及其他行政費、用一併包括在內）、倘培養教師一人、公家須擔負經費二百元、那末養成教師一百萬人、須款二萬萬元、實際上、恐還不夠（未完）

皖童軍參加全國檢閱

第三次籌會議決六項事件

皖省黨部訓練部邀集教廳、籌備皖童軍出席全國檢閱、近日甚為忙碌、四月七日下午、復開第三次籌備會議、議決、一、繫辦事人員符號、二、分配服務員工作、三、撥四百元作合肥童軍赴京之購費及旅費、並限其十四日到京、四、推楊揚為總務部長、因原任張德流因事請代、五、推王縱為編輯幹事、謝靜之為交際幹事、六、定製出席總檢閱大旗、

魯教廳舉行檢定全省小學教員試驗

自五月二十一日起四期試驗

濟南通訊、山東省教育廳、為整頓全省教育、拔選眞正教育人才起見、擬舉行山東全省檢定小學教員試驗、已經呈請省政府、核准在案、教廳為便利於試驗起見、將全省分為三十六區、自五月三十一日起、分四期試驗、在本年七月十五日以前試驗完畢、

第一試期於五月三十一日至六月三日舉行、計第四區新泰、蒙陰、第八區臨沂、郯城、費縣、第十二區莒縣、沂水、日照、第十六區文登、榮成、第二十區陽穀、朝城、莘縣、壽張、第二十四區濮縣、范縣、觀城、第二十八區萊陽、海陽、棲霞、第三十二區惠民、樂陵、第三十六區無棣、霑化、陽信等二十五縣、

第二試期於六月十四日至六月十七日舉行、計第三區東阿、東平、平陰、第七區滕縣、嶧縣、鄒縣、第十一區諸城、安邱、第十五區烟台市、牟平、福山、第十九區聊城、清平、茌平、博平、堂邑、第二十三區荷澤、定陶、曹縣、第二十七區昌樂、昌邑、濰縣、第三十一區商河、德平、第三十五區蒲台、博興、利津、濱縣等二十八縣、

第三試期於六月二十八日至七月一日舉行、計第二區泰安、肥城、萊蕪、第六區滋陽、泗水、甯陽、曲阜、第十區膠縣、即墨、高密、第十四區黃縣、蓬萊、招縣、第十八區館陶、冠縣、邱縣、第二十二區鉅野、鄆城、第二十六區壽光、廣饒、第三十區禹城、臨邑、高唐、第三十四區青城、齊東、鄒平等二十六縣、

第四試期於七月十二日至七月十五日舉行、計第一區濟南市、歷城、齊河、長清、濟陽、章邱、第五區濟寧、汶上、嘉祥、魚台、第九區益都、臨淄、第十三區臨清、武城、夏津、第二十一區單縣、城武、金鄉、第二十五區博山、淄川、第二十九區平原、德縣、恩縣、陵縣、第三十三區桓台、長山、高苑等三十縣、教育廳現已指令各縣教育局照遵辦理、

黑龍江考選留歐學生

黑龍江教育廳頃函江蘇教育廳略謂、案照本廳為造就人材、以資開發本省實業起見、擬考選學生五名、送赴歐洲各國留學、業經擬訂章程、呈奉省政府、提交第六十次省務委員會議議決通過、並奉省政府訓令第六八五號、飭即遵照辦理在案、茲定於三月三日起、至六月一日止、為投考留歐學生報名期間、一俟報名截止、即行定期考試云云、並附寄章程一份、茲節錄其要點如下、（一）凡隸黑龍江籍具下列資格之一者、得應選派試驗、（甲）專門學校及大學本科畢業者、（乙）曾任本國大學或專門學校教授副教授講師或助教繼續在二年以上者、（二）試驗學科目及派赴之國、農（法）工（德比）商（英）醫（德）（一）試驗科目、第一試體格國文所赴國之外國文、第二試農科數學化學動植物學地質學、工科數學化學物理學力學、商科經濟學商業學地理學簿記、醫科生理學解剖學物理學化學、第三試教育廳長擇優考詢、（二）附則、投考時須具請願書、紳商二人保證書、履歷表、並將畢業證書服務證書等件、送請審核、（三）報名期交最近四寸半身照片三張、報名費大洋三元、（丙）考試日期報名截止後、隨時佈告之、（丁）試場教育廳、

市教育局令私校呈送新生證書

市教育局以新生入學資格、有關學生程度自應查核新生證書、以重學歷、業於日前令行市區未立案各私立專科以上學校、迅將本學期所收新生證書、開單送局、以憑審核云、

國術師範講習所

學業學員揭曉

江蘇省國術館附設師範講習所、修業終了、連日考試事畢後、已由該館考試委員會將各科成績評定分數、按科序列名次、分別榜示揭曉、定本月十日舉行畢業式、屆時將由省府葉主席蒞場授憑、並先將各科畢業員名照錄如下、（形意科）馬鑾、競呈祥、蔣有為、韋思根、馬玉熙、陳宏探、居浩、何天培、秦榮華、陳景明、黃炳文、郭基宏、楊江、李善芝、王宗海、張文紀、翁達三、曹斌、范占鰲、韓兆盛、曹劉仲文、滕驊石、楊崇先、王才維邦、胡重生、李建章、柳鑾祥、志、周方俊、張達權、蕭仁山、梁善寶、（太極科）莊嚴、嚴志高、沈廣辰、劉永奎、周仁山、席希聖、邵自強、汪忍、馬文福、許道孫、蒲兆鑄、張文峯、馮開甲、梅秀良、（少林科）王翼銘、葉桂芳、昇、呂應乾、顧君、高錦江、伏、徐嘉祥、張壽田、王庚明、饒樹棠、

滬大化學系

努力化驗物品

楊樹浦滬江大學化學系自徐作和博士擔任系主任後、為考究物質上科學上努力於化驗物品一項、不僅潛心研究、成績愈美、曾屢邀滬上企業界按年餽贈鉅金、助其發展、近本埠方濟年唐拾義兩君又資請該校化驗人造象牙及重要藥品、聞已著手從事、為期不久可有相當發明云、

法國支那通 馬古烈博士演講

法國教育部特派考察中國高等教育專員馬古烈博士、於九日下午三時應中華中學校長之約、在南中一院大禮堂演講、並到法領事與中央黨政機關來賓及該校員生共一千數百人、首由南中校長章馨秋致歡迎詞、並謂博士不但能說中國話、並能深切研究中國語言文學、易勝欽仰、繼由馬古烈博士登台演說中國話、不用翻譯、謂本人在巴黎雖研究中國語言文學、但缺少經驗、恐多所不能明瞭、還請原諒、鄙人深願與諸位有志之士及青年學子為學術上研究之談話、但千頭萬緒從何說起、現想緊要問題中國與歐洲有關係者言之、即歐洲各國對於漢學之研究、歐洲人研究中國漢學很早、在明朝歐洲人旅行中國歸為筆記以及作為種種研究心得、但彼時尚屬初步、明末清初更有進步、十六世紀末年乃至十七十八世紀並有文學哲學政治經濟等學家頗多著作、出版行世、十九世紀關於中國文學書籍如哲學歷史等應有盡有、可見歐洲人對於中國文學研究之程度、歐洲人得譯中國文學書很多、研究所翻成績、至今仍繼續不斷、研究中國文學者甚多、尤以法國為最、各國、設有漢文學校、法巴黎研究中國文學者有四處、一、東方語言學校、二、巴黎大學漢文專門學校、三、巴黎大學國圖書館、四、法國學院、此外尚有中國學、研究會社、東方語言圖書館、其中富藏中國名人書籍、法國關於研究中文之圖書館、除公立六處外、還有私立三處、法國漢學家、教授中國留學生學習法文語言文字、易於通曉、事半功倍、中國吳稚暉李石曾諸君、皆留法飽學之士也、英德兩國、亦研究中國文學、英倫敦有東方語言學校及劍橋圖書館等、藏書亦富、德國柏林有東方語言學校圖書館藏書亦夥、其大學亦有中國教授、教授漢學、此外如意大利、羅馬、波蘭、荷蘭等國、研究中國文學、以後進步、自不待言、歐洲人研究中國文學者頗多翻譯、經書如第三經已翻譯過幾十次、（惟公羊穀梁未譯）哲學子書如道德經已譯七十三種、莊子列子呂氏春秋墨子、淮南子、抱朴子荀子等書皆經翻譯、史書如通鑑綱目、司馬遷史記皆用法文譯出、集書如八大家文集、尚未完全譯出、又文學史亦僅譯出一部分、而杜甫詩英人已譯四百多首、李白詩亦有譯著、又中國文化大綱、詩詞小說三國演義西廂記聊齋戲曲等、均有所譯著、歐洲人除翻譯上述書籍外、擬譯著中國全史、現已開始譯成一部中國五代史、以上係歐洲各國研究漢學之大概情形也、因中國開化最早、四千餘年之古國文化、自有其相當價值、在歐洲人思想及需要上甚有研究之興趣、就鄙人觀察中國文化、中國是文明古國、歐洲是新進的國家、物質方面、中國關於有所採取、歐洲人亦深欽仰中國文化、如彼近來工商業進步如此、所謂精神文明與物質文明交換溝通、國際前途、利賴實深、末由章校長致詞答謝、並謂法領事因諸位坐久改日再來演講、至四時許攝影散會、

鍾靈印字機之發明

▲鍾靈印字機改良之經過

▲鍾靈印字機今後之前途

鍾靈君廣東惠州人、因感於吾國印刷事業、昔仰賴於舶來品、不獨每年漏巵難塞、即全國文化宣揚之機關、亦操諸外人之手、更為可痛、鍾君年方弱冠、即浸心研究各種印刷器、及後留學法國考入馬賽化學學校、每與印刷稍有關係者、輒窮極研究、頗有心得、及畢業後、遍遊歐洲大陸足跡所至舉凡印刷事業無不關懷、年餘復至馬賽雷門之試驗室作種種實習、遂發明鍾靈印字機之原理、而歸製造權於上海漢藝公司、此民十六年事也、嗣後復得國民政府獎勵、特許專利五年、並免稅一年、時鍾君仍留法以求學之深造、

鍾靈印字機出世後、頗得社會歡迎、嗣以製造盒木質不良、且因天氣變化、而致該機中途發生印刷多費手續問題、去年四月間、該公司電請鍾君歸國專事改良、越五月而鍾靈汽壓印字機始告成功、然當時因本國工業未發達之國、且以新發明之機件、而材料之購求、人才之集合、未始不廢時日、殆至去年年底、而鍾靈汽壓印字機遂發現於上海各都邑、鍾靈印字機之發明及改良之經過、實難能可貴之事、其用途之廣、更非吾人所意料者、故願覺有介紹之必要、鍾靈印字機不用鉛印臘紙或雕刻等、祗用該械特製之墨水寫於普通之紙、以作稿函以一種藥水加汽壓之作用翻印於玻璃版、以作底版、此後雖萬數千張、立即可印就、且可套色及打字等、舉凡商店學校機關社團購此一機、無異自設印刷局、尤以發展實業、宣揚文化、及個人謀生更不可不注意、

市教局編民校教材

市教育局、為統一市區民衆學校教材起見、特由局中編輯民校材料、內容為黨義識字合制、於城市鄉村皆能適合、業派許之本、周端志等九人、從事編輯云、

大世界游覽儲蓄部存款章程

（甲活期儲蓄）存數自銀元一元起滿二百元每月贈遊券一張多則類推利息按月七釐每半年複利

（乙零存整取）每月存洋五元每年一期贈券一張定期三年到期取本利百十元六年者五百廿六元九年者[illegible]

（丙整存整取）（一）一百元為一份每月贈券一張定期一年每份贈券四張無息還本三年者贈券五張五年者贈券六張

（丁整存整取）（二）一百元起碼定期一年期取本利一百十元二年者一百二十元三年者一百四十元五年者一百八十元

（戊逐月付息）一百元為一份每月支息八角三年者九角五年者一元

（己對本對利）一百元為一份定期七年到期取本利二百元每年贈券廿張分春夏秋冬四季照付

（庚子女嫁長）二百元為一份定期十五年備將來子女嫁娶之用到期取利本一千元每年贈券卅張

（辛長券存款）（一）一千元為一份定期一年週息八厘贈娶年遊券一張

（壬長券存款）（二）四百元為一份定期一年贈長年遊券一張到期無息還本

注意 辦事時間上午十二點起下午六點止 章程函索即寄 電話六〇七〇八號

CHINESE OPTICAL COMPANY

精益

OPTOMETRISTS & OPTICIANS

戴眼鏡為目光計 請戴用精益眼鏡

驗光準確儀器精良

品質高尚價格公平

上海南京路新世界東首

精益眼鏡公司啓

亨勝公司

新郎須知

——羅綸夫人隨筆之三十——

妙譯

當結婚的第一年裏，每個青年丈夫須得學習一簇新的暗號法，並熟讀一本夫婦暗號書。新郎既經發見在什麼地方找尋他的剃刀和滑石時，便須着手牢記他新夫人的暗號，以備在公共場所時應用。但因爲沒有兩個女子採用同樣的暗號法，所以他時時有把「止」和「行」兩個暗號纏訛的危險。譬如，一個直向男子發射的長久，冷淡，穩定而釘住的眼色許是代表：『你是在愚弄自己喲。』或『你的襯衫前部膨出了；快拉下來呵。』左眉的含有深意的往上一抬許是代表：『你錯拿了叉子啦。』或『你喝得太多啦。』或『爲什麼扯那東西呢？』又如從眼角流出的隱祕的一瞥許是表示：『我們回家吧；我乏了呢。』或『你不覺得嗎？她眞使人難堪呵！』或『停止和那俏姑娘交談，和你的女主人談談吧。』在桌子下面的輕輕一蹴也許是說：『你失却主人的身分了。』或『現在可以吃完你的生菜了。』或『常心點；你話說得太多了。』在臂上親呢的一揑許是代表：『謝天謝地，讓他們告別滾蛋吧！』或『輪到你會鈔了，快掏出錢包。』

在屋角裏手帕的一揮許是一個命令式的求救電報。其意是：「快來救救我：我要厭倦死了！」或『你將讓我一個人整個黃昏坐在這裏呢嗎？』一個微細而寓意的皺眉許是表示：『我要頭痛了，我們離開這裏罷。』或『你想阻止我嗎？我慫慂你演一齣活劇！』或『那句話你說過十次了。』又如一個勉強的微笑許是說：『他不是怪伶俐嗎？等我帶他到家裏去！』或『只顧去好了！不要來管我，我不過是你的老婆而已！』

在求愛時代，「讀心術」也許很有用處，男子拚命用心想取悅於他那時所追求的女郎。但在蜜月以後，一種暗號法比了光是男性的直覺要可靠得多哩。凡是肯下工夫研究他老婆的暗號並學習語的丈夫可算得是聰明的丈夫。可是無數無辜的男子往往在他夫人發出桌下蹴的暗號後即報之以『我做錯了什麼呢？』的責備的眼色，如此差不多活活的把她弄死了！

紊亂之春

效徐志摩的「濃得化不開」

劍碧女士

蕭疏的細雨在窗外密語，偷叫，叫不清；瞧打開窗瞧，銀絲絲，銀絲，交織，跳躍，在漏出去的冷光裏微笑；在冷光照不到的牆外，烏通通的黑，一幢幢的影，高的矮的，楊柳？桃花？山？墳？認不清，啊——怕，風在拂楊柳、不是風在拂着魔鬼的衣袖，魔鬼蹤過牆頭，吃人！關窗關窗，把魔鬼關在窗外把細雨也關在窗外，不管，冷，陰悽悽的，哦，好一個屛峭的春宵，！咪鳴，——咪——鳴，咪——也鳴——：：：什麼，貓，幹媽這貓？曉——鳴！咦，在院裏，小妹子爲啥不趕，？——小妹子！小：：：小妹子娘姨們該早睡了，是的，她們早睡了！走廊上一陣貓在狂奔的聲音，追逐？奔逃？貓貓之戰？貓鼠之戰？他微笑了！不管它，睡。

清晨，這奇怪，這好太陽，窗上壁上那掛滿了嘉波和克萊拉寶的——斜扛了的一角，昨宵的細雨、貓，忘在夢裏了！一春派不覺曉」，呸，說，她看見狂喜的太陽，狂喜了！掠了掠頭髮，均勻了〇紅，到鏡前照了照，又側着身子看了看後影，輕盈瑪潤，是鏡子說謊？不，鏡子向來不說謊的！與其說鏡子說謊，倒不如說是太陽說謊，——是的，是春天，「差池燕始飛，密草初輝」，的確，是春天，整了縐了的OverCoat，輕捷地飄飄地出了房門。吱吱，簷前乳燕在期待着老燕哩。走過了一段迴廊，下了台階，一股濕濾濾的清風撲來，深深也吸了一口朝氣，嘸，「曉看紅濕處」——腥紅帶露海棠濕，綠平堤湖永明一曲看海棠朵朵曲着腰，眼淚都笑出來了。

——那也不是曉露，是隔宵的春雨囉！

——啐！胡說，明明是花的笑淚。

——明明是夜雨。

——是淚！

——是雨！

——就使是雨，還是笑出來的淚！你不承認這個，擄你下池塘！

——噢——噢，是淚！是淚！

鴨子一隻，兩隻，你數幾隻？

——在水裏翻斤斗，尾巴朝天，掏螺螄，開心，看，他們頭攢在水裏搶哩，對，——春江水暖鴨先知一。鵝也知道哪嫩叢蒲中兩只鵝，頭插在翅膊裏晒太陽啊，準是他們夜來貪玩逛着沒睡覺，不然，起身太早；這是多好，暖洋洋的春水，暖洋洋的太陽，暖洋洋的翅膀裏懶懶地彎着頸項，只有我的頸項長，夠彎。

小草才眞喜歡呢，滿身都是雨，綠得發亮，綠得牛油，綠得放光，瞅着小眼精看太陽，眞的，夜裏下雨只有小草最開心，牠生受着春雨浸凌，針刺，脚踹，不，我是說牠生受着狂吻，擁抱，緊緊地壓着，有人說牠們就愛這門兒，大該是未必。我不相信，你看牠瞇着的妖眼精

鵝甦了，昂起頸，伸着頸項，游，游得慢，游得多悶？游得多瀟洒？我坐在鵝背上都末有趣，隨着他慢慢地浮游，閑散的浮游，瀟洒地浮游，浮到小橋，浮到桃花根前，浮西浮到東，游來——游去！倦了在鵝睡覺，翻下水去，我不怕，落得洗過澡。

——啾，那邊桃花隨着深水漩過小橋東

——只才是「花隨水。水不能夠戀花！」

——那末您該替落花挽牢流水喲！

——我沒這多工夫。

——沒工夫，替牠挽牢，倒有工夫替牠想心思。

——我唱的是戲辭。

——好，唱給我聽！

——只才是唱花隨水：：

——唱呀！

——我看見魚什啥花瓣，走過去看，呀，地上都麼滑，幾乎滑一交，滑一交也不打緊，替草兒擦乾了眼淚頂有意思。眞的，魚兒們正在吻着落花要是您看不見魚和桃花的話，包您會猜到是有誰們在隔岸桃花深處偷偷密語音音。

——怪不得流水不能夠戀花了！

——你是說什麼？

——這個道理不能告訴你。

——你是說流水吃醋？

——還是不告訴您。

——誰願告訴這個，才獃！走，向着桃花深處走。（未完）

小詩

梅

天空是那樣地陰沉，
正象徵着我心頭的煩悶；
遠遠地傳來了谷谷的脚聲，
也許是我的她正來敲着我的房門？
〇　〇　〇
雨兒是那樣地微細，
眞訴不出我心中的哀思；
爲了去安慰朋友的失意，
却苦了她在東宮中憂愁欲死！
〇　〇　〇
淚珠兒滿佈着眼角，
心兒是空虛而孤獨；
『我需要您的慰安啊』，
低低地這樣在祈祝。
〇　〇　〇
憔悴而蒼白的嘴唇中，
悲哀地在唸着郭沫若的詩歌：
『淚珠兒快流盡了』，
『愛人啊，還不回來啊』！

冷宮夜鈔

某君曾嘗三角戀愛滋味，一日，他撰一聯云：

戀愛成三角，
人生有幾何？

〇　〇　〇

一個青年著作家一邊寫文章，一邊對他的朋友說：「我這本書還沒有寫好，却已經化了三個鋼筆尖的本錢了。」

〇　〇　〇

一次，暨南大學[illegible]社，擬請郁達夫先生演講。一個姓L的學生說：「這回請名人演講，起碼要化十多塊錢。」一個姓P的學生說：「何必要化這許多？」姓L的便說：「要汽車費，茶點費等。」姓P的說：「郁達夫天天窮，不妨請他坐黃包車。」（未完）

代郵

親愛的讀者：「西子湖畔的悲哀」的作者許德佑先生，現病的故，不克續寫；這許是我們的悲哀吧！（替工編輯）

魏中天先生：蘇鳳先生現在杭，尊稿等他回來了再定刊退。（替工編輯）

潛入了愛人之墓

九皐

若非是梟在墓上婁婁，
鬼在墓下吱吱；
還不知我已潛入了愛人之墓，
當那日落西山拍臉的時候。
〇　〇　〇
還不知我已潛入了愛人之墓，
當那日落西山拍膀的時候；
我吻着愛人的殭唇，
摟抱着她冰冰的枯髏！
〇　〇　〇
我吻着愛人的殭唇，
摟抱着她冰冰的枯髏；
我的愛你知道？
我的心兒衝撞，沉重，愴疼！
〇　〇　〇
我的愛你知道？
我的心兒衝撞，沉重，愴疼！
熱的淚，紅的淚，
怎說得盡滿腹的悲思？！
〇　〇　〇
熱的淚，紅的淚，
怎說得盡滿腹的悲思？！
滴滴的淚珠流到唇邊，
正似要她嘗這味兒！
〇　〇　〇
滴滴的淚珠流到唇邊，
正似要她嘗這味兒！
呀！這是人生的滋味，
我對你無上的貢獻！

一八，四，六，蘇中。

紅的綠的

大雨聲中的東宮

飛鴻

「清明時節雨紛紛，路上行人欲斷魂。」中國的古詩，我知道的很少；然而這兩句熟口的唐詩，我倒還念得出來，這不得不感謝復旦劇社去年所演「寄生草」裏的太太了。這幾天大約算是清明時節了吧？所以天老是下着「毛毛雨」，害得我們這些跑腿的人，雖不斷鬼而却着實有些討厭。

今天，雨下得特別大，簡直像倒下來一般的狂大。假使我是一個詩人的話，那遠遠地望着一絲絲的，密密的，白烟般的雲霧談的雨點，喊幾聲：「天呀！雨呀！」一的好詩，倒也是很悠閒而夠味兒的事！然而，我不是個詩人，因此我也不想說這些幺妙的廢話；在這裏，我只想把這大雨聲中，關於東宮的零星，寫一點出來，報告給親愛的讀者。

■午時開電燈

在十二點鐘的時候，大雨開始傾瀉，天空滿佈着烏雲，眼前頓現了黃昏般陰暗。在這時候，看書的人也看不見字了，寫情詩的人也寫不下去了，於是「開電燈」的呼聲頓時從宮之四處起來了。接着，電燈放光了，這時正是在往日陽光普照的午刻。我想這一筆電費，算起來也很不少，眞是我們學校當局意外的損失了。

■小小游泳池

復旦是沒有游泳池的，宮主們在課餘的消遣，除了打球之外，最風行而最時髦的，便要算是跑冰了。今天的大雨，却把操場改成了一個小小的游泳池；宮主們到簡公堂去上課是一定要經過操場的，今天操場雖然變了小小的游泳池，可是要上課總還得要涉水過去的，除非你坐在宮裏逃課是個例外。每當下課上課的這十分鐘休息時間內，宮主們撐着小小的杭州紙傘，任着雨點打在露着的小腿上；然而這還不要緊，要緊的却是還得要涉水而過這小小的游泳池。水花飛在肉色的絲襪上，深印了點點的泥痕；男同學在旁邊釘着兩眼，嘴裏還在高聲地叫喊着。於是，於是宮主急急地逃過了這游泳池，顧不了她那高跟的皮鞋，顧不了她那肉色的絲襪，更顧不了她那美麗的春裝！宮主們！這個小小的游泳池，度去過很不容易吧？

■洋車好生意

今天宮主們去上課，怕度過這小小的游泳池，那便只有坐洋車纔行了。下午我在簡公堂上課的時候，看見「我們的姑娘」何蒡梅女士，穿着淺色的春大衣，衣襟上插着美麗的鮮花，臉上露着微笑，很悠然的從課堂裏出來。這時的我，倒很爲她着急，着她怎樣度過那小小的游泳池呢？出我意料之外的，她走出了簡公堂便踏上了一部洋車，——直往東宮去了。總計這天在校內做生意的洋車有十輛，每輛都沒有片刻的空暇，其生意之好於此可知了。其他的趣事很多，可是我却沒有時間再寫了，恕我！

彼之夫人前曾遭刼

因血虧剝奪其康强致患婦科各症且看韋廉士紅色補丸如何救治之也

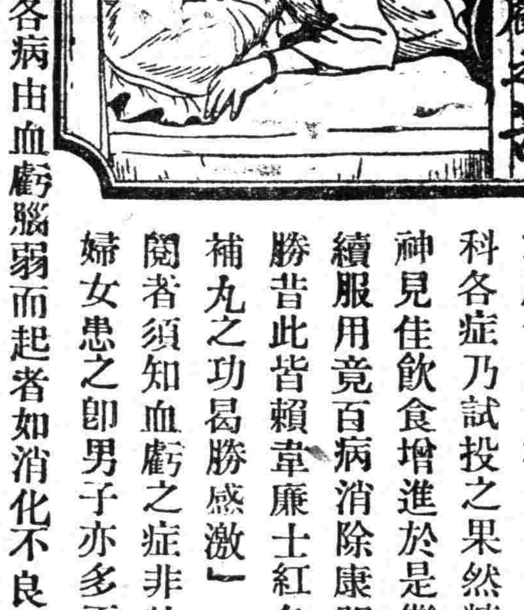

血虧之爲病猶之盜賊每乘人不備奪其寶藏制其生命環球婦女於不知不覺間被刼於此症而喪生者不計其數其病狀最著者厥爲胃呆心跳背痛肢痠頭疼心煩不眠多夢肌瘦面黃唇治齦淡白作事神疲升增氣喘苟因循難夭折堪虞治之之法舍補血清血其道末由　韋廉士紅色補丸在此四十餘年中已曾救治無數血虧之婦女卽由清補血液强健腦筋之功而奏恢復康殆强之奇効也

福建連城郵局長張君耀臣來書云「內子歷年素患血虧之症經期不準面色青黃種種虛羸筆難盡述雖經中醫調治殊鮮效果嗣閱報知韋廉士紅色補丸善治婦科各症乃試投之果然精神見佳飲食增進於是繼續服用竟百病消除康强勝昔此皆賴韋廉士紅色補丸之功曷勝感激」

閱者須知血虧之症非特婦女患之卽男子亦多不免惟韋廉士紅色補丸之功無分性別均奏神効至若其他各病由血虧腦弱而起者如消化不良未老先衰痛瘋痿病痰咳咯血以及婦科各症其治療之功亦已名聞寰海矣

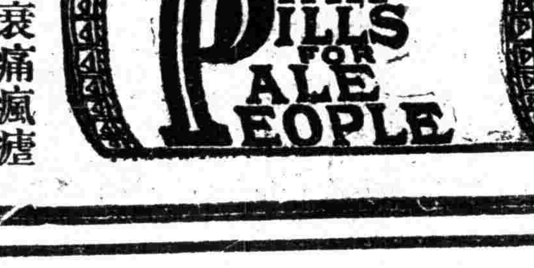

價目　每瓶一元五角　六瓶八元　郵費免收

遠東總發行所上海江西路六十號韋廉士醫生藥局　各藥房均有出售

奉送衛生小書函索卽寄

年齡與節氣

年齡漸高，氣血漸衰，抗毒素亦日益消失，百病乃乘節氣而竊發矣，

常服 自來血

以補體內之血虧，增加抗毒素，則百病却步，不知節氣，蓋自來血能直接補充新血，血液既旺，抗病之力亦强，所以能轉弱爲强，却病延年，試服一月，效力非凡，

▲大瓶二元　小瓶一元二角

上海五洲藥房發行

國內外各藥房均有出售

婦女攝生法

以調經爲先決問題

婦女經期準確，則精神活潑，容顏嬌豔，欲求婦女康健，宜進調經之劑

月月紅

通經活血，去瘀生新，爲調經良藥，促進婦女康健

▲每瓶一元　每打十元

上海五洲藥房發行

各大藥房均售

保小兒安康並非難事

只用嬰孩自已藥片可矣

有狠多狠多父母因小兒多病弄得害怕非常以爲保他常得安康其難有如登極其實何嘗有這樣難呢若備嬰孩自已藥片一見孩子微有不適卽便施用一二劑病可以愈體可立强又奚用担憂若是耶湖北潛江福音堂唐金城君來書云「我家備用嬰孩

自已藥片歷有年所遇小兒偶有不適或泄瀉食滯或傷風咳嗽或出牙發熱輒投以此片莫不立愈誠嬰兒無上妙品也」

價目每瓶六角　六瓶三元　郵費免收

遠東總發行所上海江西路六十號韋廉士醫生藥局各埠藥房均有代售

上海銀行公會會員　江蘇銀行廣告

本行自元年開辦經理銀行一切業務代理借款兼營儲蓄均自置堆棧如蒙賜顧無不竭誠優待將本行總分行地點開列於後

總行　上海江西路[illegible]　〇一號電話總理處一三五五八經理室一二二五〇一營業科一二四五二電報掛號三九二二

分行　南京（奇望街）　蘇州（閶門內下塘德馨里）　上海堆棧（新垃圾橋北光復路一三〇號電話四二八〇三）　無錫（竹場巷）　鎮江（江邊）　南通（新馬路）　常熟（南蘇街）

匯兌處　南京（下關惠民橋）　蚌埠（華昌街）

收省稅處（清江大東門街）

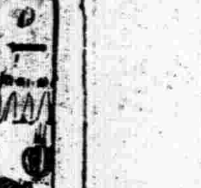

中央大戲院

六馬路跑馬廳附近　電話一三二五五號

（日戲）三點鐘起　五點半起　（夜戲）九點一刻起

（日戲）四角　五角　八角　（夜戲）五角　六角　九角

暨南影片公司最近出品唯一偉大武俠精采電影

江湖二十四俠

王天北導演　樓條心監製

新中央大戲院

北四川路海寧路口　電話四一二二二號

（日戲）三點　五點半起　（夜戲）九點起

（日戲）三角　四角　六角　（夜戲）四角　八角　九角

明星影片公司最近出品社會奇情巨片

新西游記　三集

張石川最近導演

長江影戲院

院址提籃橋平涼路　電話五〇八一〇

（時間）日場二時四時　夜場七時九時半

（價目）二角　日夜一律　幼童減半

明星公司出品

前部血淚黃花

（黃慧如豔情事實巨片）

注意：本月九日起三天連映　下期開映　後部血淚黃花

（本片已經上海特別市電影檢查委員會審查許可）

虹口大戲院

北四川路海寧路　電話四一八

時間　三點五點一刻　七點九點一刻

今天開映　上海初映　上次之愛情浪漫名片

應海所召

片中有華文說明

新新屋頂花園

鐘社精神團

全班合演　濟公活佛（三四本）

（日戲）姜是郎妻　（夜戲）呆妓女

城南通俗影戲院

大東門南小北門　電話南市八百廿號

日戲二點半起　夜戲七點九點　價目四角二角　幼童減半

今天開映

中國第一大偵探

本片已經上海特別市電影檢查委員會審查許可

上海舞台四月十一號夜戲

周梅豔　胡玉樓　殷春虎　張韻宸　陳佩卿　黃玉麟　劉小衡　陳小穆　筱魁英　陳小穆　劉小衡　（李）吉瑞　黃玉麟　劉永奎

杏花村　▲大四杰村　▲雙演空城計　雙演妻黨同惡報　殺四門　劉玉琴　李鑫培　楊四立　（二本風波亭）

三星舞臺四月十一號夜戲

（價目）（夜戲）

小孟七　蔣寶印　景韻琴　（小）（趙）君玉　金碧豔　趙如泉　李桂春（小達子）　張如庭　劉虹霓　夏玉崑　賈璧云　郭玉蘭　趙東昇

新編宋史武俠機關彩景破天荒好戲

二本水泊梁山

七時登場　諸君早臨

天蟾舞臺男女合演四月十一號夜戲

價目注意

方玉樓　陳鶴峯　董志揚　劉奎官　王芸芳　（小楊）月樓　麒麟童　劉漢臣　楊鄒儂　吳繼蘭　金碧玉　李豔芳　李琴芳

新排新劇　●七本封神榜●　今夜開演

榮記大舞台男女合演四月十一號夜戲

價目注意

（于連仙　陳嘉驥　曹毛包　筱月紅　林樹森　王少泉）　（筱香紅　筱菊紅）　（高雪樵　金少山　粉勝花　苗菊春　張少泉　孫慶芬）

▶七時半登場初次起演新排新劇◀

頭本武則天

丹桂第一台四月十一號夜戲

韓金奎　王豔秋　筱寶芬　趙君玉　白玉崑　蓉麗娟　蓋玉廷　張桂芬　白玉霜　陳子良

▶三本驚天動地◀

林記更新舞臺四月十一號夜戲

價目注意　優等七角　特別五角　頭等三角　二等二角　三等九分

▶全體合演◀

張月亭（徐策跑城）

初次開演（五六本嘉興八美圖）　七時登場

今夜開演偉大新劇

七本封神榜

▶天蟾舞臺續排空前偉大香豔新劇◀

▶編導純熟擇吉開演先此公布務希注意◀

八本封神榜

先施屋頂花園

▶大京班男女合演◀

夜戲　▶頭本◀　▶開天闢地◀

新排歷史古裝特別機關文武好戲　▶二本◀　開天闢地（准於明夜起開演）

▶先施樂園◀

華社　乾坤新劇　日戲　紅手　夜戲　火燒紅蓮寺

施家班　東方歌劇　日戲　謀夫告父　夜戲　頭本楊乃武

先施樂園中外影戲場

中外影片日夜開演（此片業已審查）

中國冒險俠情影片　祕密寶窟

美國滑稽影片　滑稽大會

永安天韻樓

大京班四月十一號夜戲

周蘭芳　趙君茂　邱德成　吳寶奎　花碧蘭　張慧春　陳吉瑞　譚紅梅　于桂芬　畢小樓　陳君鵬　陸少林　印德山　謝小棠　劉先臣

周克斌　趙少雲　趙海山　李春奎　黃韻秋　馬秀雲　王奎元

七八本穿金寶扇恨

永安天韻樓柳社男女合演白話新劇

湯王周王胡王蔣　桂枝少白天悲美霞恨生情夢呆兒

（日）梁祝哀史　（夜）頭本上海迷宮

永安天韻樓影戲場

▶新聘天鴻歌舞劇團全體團員◀

鄭韋生　卞慧秀　郭梅英　許碧霞　張素貞　容小意　梁賽珠　梁賽珊　梁賽瑚　容玉意　奚麗娟　葛秋痕　卞慧琴　趙醉韻　王世芬

（國曆本月十二日起表演美麗歌舞）

民國法規集刊

第六集出版

民國法規集刊，一集至五集，出版未久，已風行海內。現在第六集又出版了。搜羅益加宏富：內中有關於地方制度的新法令，關於財政的各種條例，關於外交的各種重要條約，更有關於法令解釋者數十條。誠各級黨部，各公署，各機關及研究法學者所必備之書。定價七角五分

民國法規集刊

第一集　定價一元

第二集　定價八角

第三集　定價八角

第四集　定價八角

第五集　定價六角五分

總發行處　上海民智書局

分發行處　南京　武昌　漢口　長沙　廣州　民智書局

光華眼鏡公司

英租界大馬路大慶里口

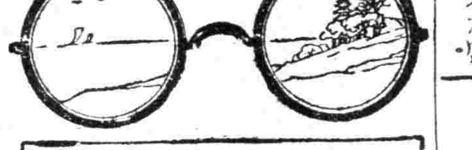

目為人身主體凡一舉一動無不須目目光不充或短視或散光當局者深感苦痛敝公司特聘光學專家精製各種眼鏡驗光準確保能使客家滿意回復原狀謂余不信請來一試便知

光華眼鏡公司謹啓

百樂膏治新久爛腳爛腿凍瘡潰爛一切濕瘡毒瘡小兒胎毒熱癤婦女陰瘡各種瘡毒拔毒生肌效速如電不靈還洋每包二角匣五角另洗瘡藥粉二角歡迎批發上海望平街晶報館代售

▲百樂膏局啓

新建三層洋房召租

租價低廉不收小租

法租界金神父路西愛成斯路新建三層樓洋房數宅，工程堅固，光線充足，設備周詳，若白磁浴缸面盆抽水馬桶冷熱水管電燈總線汽車間無不應有盡有，欲覓新式住宅者，請速向該處管門人領看可也。南京路一四〇及一四二號三樓恆裕豐地產公司啓

聲明類

遺失提單聲明作廢

遺失莊票

遺失田單聲明作廢

聲明作廢

遺失類

遺失通行證聲明

遺失聲明

遺失圖章聲明

遺失黨證啓事

遺失圖章聲明

遺失聲明

遺失存摺聲明作廢

遺失證據聲明作廢

受盤聲明

洪寄梵女士緊要啓事

顧繼榮律師證明張啓明高素貞協議離異

推受盤聲明

聲明作廢

推盤聲明

鄭重聲明

推受盤聲明

呂阿盤鑒

王宏業緊要啓事

聲明作廢

協記鷄鴨行改組聲明

退保聲明

推受盤聲明

順祥為盤豐洋號聲明　大號受裕盛貨

推受盤合併聲明

推盤聲明

聲明作廢

華一所臨院拜實地　商拍奉時論一胄皮　惟賣前法禮拍重

推股聲明

出受租聲明

裕豐盛洋貨號推盤聲明

聲明

聲明作廢

受盤聲明